京城日報
九月十四日（月）
發行兼編輯人 中野 印刷人 小川三之 ...
京城府太平通一丁目 合資會社 京城日報社 發行所

カーバイト 機械油 京城南大門通三丁目 川勝京城支店

赤字補塡

地方選擧後に 愈公債發行か

未曾有の豫算編成難 財界の一部には不安高まる

【東京電話】明年度豫算編成は未だに着手するに至らず、未曾有の遷延振りて既に財界一部には豫算編成難に對する不安さへ高まりつゝある。これに對し財務當局は行財政整理案の未決定中は豫算編成に着手する能はずとなしてゐるが、これは全くの遁辭であつて、事實は未曾有の財政難に際會し歳入の見込み立たず、且つ安全なる編成をなさんとすれば公債發行のほかないのであるが、今日公債發行をなすことは政黨變更となり府縣會の選擧に極めて不利なる影響を及ぼすこと明瞭なる爲め、政府は專ら行財政整理を理由とし豫算編成を遅らせ、選擧終了後一瀉千里的に豫算編成に着手し公債問題もその時になつて表面化すべきものと見らる

園公も好意を持つて激勵の言葉を與ふ

園公に報告して歸つた首相 いつにない上機嫌

【東京電報】若槻首相は十三日午後二時二十五分西園寺公を御殿場の別莊に訪問、江木鐵相の辭任に伴ふ內閣改造、行財政整理、省廢合、豫算編成方針、軍制改革と軍部の折衝、中村大尉事件、滿蒙方針等に關し約一時間半に亘り會談、四時二分御殿場驛發歸京したが車中語る

南陸相の園公訪問と予の方との間には何等關聯したる處はない軍制改革案について政府と軍部との間に困難なる事情が横たはつて意見が一致しないとかいふやうなことは考へぬ

中村大尉事件 は外交々渉に依つて目下支那當局と折衝中であるが、犯人であつても亦犯人でなくとも直ちに武力を以て解決すべしと言ふが如き軽卒な事は言はぬやうにしなければならぬ、總て愼重に解決策を考慮せねばならぬと思つてゐる

省廢合問題は 行政整理の一部であつて、これは個々に離して解決して行くものでなく行政整理全體として考慮し裁斷せねばならぬ。省廢合問題も地方選擧の濟む迄決定しないといふ譯ではないが、事重大であるから閣僚中一人でも旅行中の者あればこれが揃ふ迄待たねばならぬ

來年度の豫算 編成方針の決定は遅れてゐる、併し編成方針の根底は行財政整理そのものにあるの だからこれも大體見當がつかねば編成方針も決定せぬ譯である

なほ首相の報告に對し園公は非常に好意を持ち行政整理、軍制改革問題等に關しては特に激勵の言葉を與へたもの〻如く、若槻首相は何時になく上機嫌であつた

總督黃海道最後の視察

（上）延安郡觀道面校卒業生指導部落に於て同背年に激勵せる宇垣總督（下）同指導部落の稻田を視察する宇垣總督

緩急對應の準備は十分

中村事件は支那の對日態度の一證左 歸京した南陸相語る

【東京電報】十二日御殿場に西園寺老公を訪問した南陸相は箱根富士屋旅館に一泊十三日夜歸京したが往訪の記者に對し左の如く語つた 西園寺老公を訪問した主要件は軍制改革に關する報告である

「軍制改革」は目下大藏當局と事務的折衝をなしてゐるが陸軍としては豫算編成方針と切離して至急解決しなければならぬといふ程切迫したことでもないからさう急いでゐない、世間では中村大尉事件が滿蒙問題の尤も重要なる部分であるが如くに誤解してゐる者もあるやうだが、これは偶々支那側の對日態度の一證左であるに過ぎない。日本の滿蒙問題對策が

「根本から」解決しなければ今後ともこの種事件の再發を根絶させることは出來ないだらう 未だ公電に接しないが新聞で見ると支那側も中村大尉虐殺の事實を確認するらしい模樣だが、さうなれば案外早く解決するかも知れない、併し單なる官憲であり事件解決の遅延策であれば更にこれに對應する だけの用意は外交當局にもある筈だ。萬寶山事件や中村大尉事件で從來閑却されてゐた

「滿蒙問題」が國民から注

陸相引籠か

腹痛を起して

【東京電報】南陸相は十二日園公訪問以來腹痛を起し十三日夕箱根から歸京したが、一兩日引籠る模樣である

柴山少佐着京

箝口令を布かれたと 一切語らず

【東京電報】豫て招電に接して居た張學良氏顧問柴山兼四郎少佐は十四日午前八時卅分東京驛着入京したが中村大尉事件については箝口令が布かれてゐるとて一切口をつぐんで語らなかつた、參謀本部及び陸軍省では早速同氏の報告を中心に意見を總取した上、これを資料として更に具體的對策を確立し外務省との交渉に臨む筈である

中村事件の解決は困難か

金谷參謀總長への 柴山少佐の報告

【東京電報】招電に接して十四日午前八時半東京驛着上京した柴山少佐は直ちに參謀本部に出頭、金谷參謀總長と會見し

一方支那全般に横溢してゐる侮日態度は一層深刻化すべく、中村大尉事件解決の後と雖も尚ほ幾多の侮日的事件發生する事と思ふ、又東北官憲は事件を有耶無耶に解決せんとする眞意を有してゐるから解決はちよつと困難だらう、假に支那が事實を認めても最後的交渉が終了するまで輕觀は許されぬ

と所見を述べた、なほ午後は南陸相と會見し報告をなすべく、これにより首腦部は對策を協議することゝならう

第三回調査員現場に出發

十三日朝奉天を發

【奉天十三日發電】憲兵司令陳興亞氏は中村大尉事件調査のため憲兵隊偵緝隊長但成氏以下憲兵十數名を帶同、十三日午前九時五十分奉天驛發北寧線、打通線經由洮索地方に向つた

これを機會に——滿蒙諸懸案解決の外交々渉を開く

奉天當局を相手に

【東京電報】支那側が中村大尉虐殺の事實を認めることは單に時間の問題と見込みを立てた外務當局はこれを機會に多年の懸案たる滿蒙問題の解決を促進するため外交々渉を開始すべくすでに出先官憲に交渉に關する指令を發したが、幣原外相は滿蒙問題の根本論を行ふときは日支互に抽象論を闘はし徒に問題を困難化するから外交々渉としては個々の問題について誠意と互讓を以て解決を圖る方が互に利益であるとなし、差當り鐵道敷設問題、大連港不當競爭問題、滿蒙鐵道問題等の交渉を開く事となつた。而してこの滿蒙に關する外交々渉は歴史的特殊事情に照し奉天當局と折衝する意嚮である

京日小言 秋の歌

初めての地方巡視から歸つて總督室の安樂椅子にドツカリと腰を卸した宇垣總督の頭の中にはヒツソリとした田舍の宿屋で一晩中間斷なくチリ〳〵、チョロ〳〵と奏で續けた蟋蟀か何かの秋の歌が、猶ハッキリとその餘韻を止めてゐる事であらう。利害や感情に捉はれず、露を飲み草の葉陰に生活する是等の無慾の詩人等が何を總督に歌つて聞かせたかは知る由もないが多分『夏の眞盛りに着任されて、モー早や秋の半ばになりました然し、急ぐには及びませんよ、世間の毀譽褒貶などには頓着なく十分なる準備を整へて、眞實なる更新政治の歩みを進めて下さい』といふ意味の行進曲を合奏したに違ひない。形は小さいながら、天地の心を歌つて居る秋の歌人の率直なる言葉を、頭のいゝ總督が夢うつゝの間に聞き漏らして仕舞ふわけはない。少なくとも、超越的心境を持つもの〻正しき言葉が胸底深く潜んで居る總督の『惱み』に多大の慰藉となつたとだけは疑ひを容れない、鐵血宰相ビスマークのやうな嚴めしい相貌をして居る總督ではあるが、實は甚だ鋭敏なる同情神經の持主で、二千萬同胞の前途のために深い〳〵『惱み』を持つてゐるのである

いや、待つて居ねばならぬ時だ秋の歌人の言葉を聞くまでもなく一日毎に秋の情調が深くなつて行くことは誰にも分る。總督の着任以來、すでに三個月を經過した。季節の推移といふものは實に早いものである。總督の朝鮮事情研究の早さは、季節の推移以上であるが、何分にも、舞臺も大きく仕事も大きい爲め一歩の差が千里の差を生ずる懸念もあるのだから、この場合足元をシッカリと踏みしめて徐々として堅實なる歩武を進めるのが萬全の策だ。棚からボタ餅でも落ちて來るかと思つて口を開けて待つて居るものがあるとすればそれは、待つて居る方が惡い。

◇

急ぐに及ばぬ、セキ立てるのは甚だ惡い。

◇

空氣の澄み渡つて居る朝鮮の秋は、內地に比べると一段と深い風韻を持つて居るが、明鏡の如く澄んだ空を眺めて、自己の心の汚れを自覺し、大自然の力強き教訓を會得するもの幾人あるか、秋涼を喚ぶ道ばたの小さな虫の言葉にも、千古不變の眞理が說破されて居る。人々が、其處に氣が付くやうになれば、自然に『明るい朝鮮』が現出するであらう。總督の新政治を有效に實現するがためには、先づ、半島の同胞が各自の心を洗い淸める必要があるだらう。

思つたよりよくやつてゐる

黄海道の視察を了へて歸つた 宇垣總督時事談

十日朝京城出發黄海道視察中であつた宇垣總督は四日間の日程を終へ昨十三日夜無事歸城したが、十四日午前十一時半記者團との臨時會見において視察中の感想及び時事問題につき次の如く語る

視察で 黄海道巡視の日程が三泊四日間で大變忙がしく、その間二百餘里を飛ぶやうにして廻つて來た。從つて土地の事情につきしんみりと且つ奥深く研究し接觸するの機を得なかつた。先づ日程第一日は黄海道における

山間部 の山と畑の地帶を見、第二日目は山と畑と田と且つ河に沿つた平野を見、第三日目は平坦なる水田地域を見て來た。かくて今度の旅行に於ける四日間の特色ある地域を見て來たのであるが、牧民官と地方人の努力で各地帶とも各々その特色を捕へて施設をしてゐた。中には多少缺陷の度を缺いだところもあるが、先づあの調子で進んで行けば遠からずして文化的にも又產業的にも今日以上に進捗するものと考へてゐる。僕は 黄海道が初めてゞあつたし、萬事他道よりも遅れ勝ちなところと聞いてゐたが今度の十三道中で進んでゐる方だと思つた。世間一般で評價されてゐる以上のものであつたと感じてゐる次第である

◇

先日開催された中樞院會議においては施政上の有力な意見を聞くことが出來た。僕が臨時總督時代にもざつくばらんな意見を聞かされたが、當時はどうも抽象的な議論が多かつたやうに記憶する。それから四年後の今日においては參議諸君の頭腦も相當に肥つて居り、議論においても非常に肥つて居り、具體的な有力な意見が多かつた。今後とも中樞院關係の諸君が自ら研究を積んで與れば朝鮮統治上の相當有力な機關となり得ることを確信した次第である

原拓務大臣が鐵道大臣になつたことは旅行中に聞いた、新聞の報道によると

拓務省 の廢止說が有力なやうに傳へられてゐるが、新設する時なれば色々の議論があるとしても一ヶ年や二十萬圓や四十萬圓經費を捻出するために廢止すとか存置するとかのことは大したことでない、省の廢止問題については新總裁も行きがかり上困るだらう、內閣にひゞが入るなどといふものは全く豫想されないところに起るものがいはゆる怪我なのである

南陸相が西園寺公を訪問した主なる要件は軍制問題等の專門的な立場からであつたらうと思ふ若し支那問題などで行つたとしたら

その後 政府から若槻首相が行くやうなことはなくて當然外務大臣が行くべきだらうと思ふ……陸相に對して宇垣が入智惠をしてゐるかの如く傳へる向もあるが、一本立ちをしてゐる者におせつかいは無用だ。かつて僕が故田中大將の入智惠を受けてゐるかの如く傳へられたことがあつたが、そんなことはあり得ない。寧ろ僕が陸相當時には故田中大將を現役から退く首組の中に入れてゐた程であつたが、その前に政黨入りをしたのでそのことがなかつたやうな次第である。僕は元來入智惠などといふことは大嫌いだ

◇

中村大尉事件については身分を明らかにして旅行さした者を殺したのであるから重大問題だ。これは

たとへ 馬賊が殺したとしても問題となるべき性質のものであるのに、況んや傳ふるが如く支那官憲の手の殺したとすれば一層不都合で相當な重大問題であると思ふ。

◇

行政整理案の發表は暫く待つて貰ひたい。第一中央政府の大方針が那邊で斷行されるものであるかを見ねばならぬからね。それに朝鮮の整理案は中央のそれよりも多少ゆとりのあるものにしたいと思つてゐるのだから……

◇

馬野全南知事の辭表提出を新聞には傳へてゐるが、僕は旅行中であつたので辭表は出したかどうかまだ見てゐない

◇

僕の東上 は目下上京中の政務總監が七年度豫算の方針をきめ且つ行政整理案がきまつてからであらう。僕の用件は支那の朝鮮人壓迫問題とか、支那と我國の關係において我も朝鮮に影響を及ぼすべき重大問題等につき中央政府と話したいと考へてゐる

◇

內田滿鐵總裁とは東京で面會する機會があらう。その際に併せて和製鋼所問題なども出るかも知れぬ

土肥原大佐 —今夜發歸任

【東京電報】奉天特務機關長土肥原大佐は十四日夜東京發歸任の途につくことゝなつた、途中旅順に立寄り本庄關東軍司令官と會見、中央より與へられた重要訓令を傳達する筈

林務打合せ

道林務主任官協議會 けふから本府に開催

道林務主任官協議會は岡崎山林部長統裁の下に十四日午前八時より三日間に亘り關係職員列席の上本府第二會議室において開催されるが、第一日は次の如き今井田政務總監の訓示、岡崎山林部長通示及び指示、注意事項あつて正午一旦休憩、午後一時再開、聽取事項あつて同四時散會した。なほ第二日（十五日）第三日（十六日）は協議あり會を閉ぢる豫定である（小林部長演示は朝刊第三面掲載）

指示事項

一、造林成績の向上
二、造林費の低減
三、森林施業方法の改善
四、特別緣故森林處分事務の進捗
五、面基本財產の造成を目的とする國有林野貸付願件處理の適正
六、砂防事業從事職員の改善並に事業實行の圓滑

注意事項

一、林務統計報告類の處理
二、特別緣故森林の處分
三、砂防工事の設計
四、砂防工事實行
五、窮民救濟砂防工事の施行
六、國有林野に對する願件の處理
七、保安林の處理

協議事項

一、木炭の形質改善及販賣擴張に關する件
二、造林補助事業に關する件
三、播種造林の實行に關する件
四、まつけむしの被害對策に關する件
五、新なる荒廢山野の生成防止に關する件

政務總監訓示

道林務主任官協議會の開催を機とし、茲に所懐の一端を述べ、以て各位の注意を促す所あらんとす

惟ふに荒廢せる林野の復舊を圖り以て治水の效果を收め產業の興隆に資するは、朝鮮林政の本義にして、豫の常に顧念して已まざる所なり。本府始政以來、愛林の思想、年を逐うて普及し造林に、林野保護に、成績見るべきもの無きに非ずと雖、未だ其の緒に就きたるに過ぎずして、從來各位の努力に俟つ所尚多し由來林業の成果は永年の後に至り始めて、之を收め得べきものにして而も假に施設經營其の方途を誤るとするも當面の支障を見ざるもの多きを以て當業者は、往々眼前の利益に趨りて終局の目的に背馳するの經營をなし 獎勵の局に當る者動もすれば功を急ぎ、机上の成績を見るに汲々として、後年の實績如何を考慮せざるの傾向あり、爲に累を將來に及ぼし、斯業の進展を阻害する結果を招くの虞なしとせず各位は、常に技術と經濟との調和に立脚し、且克く民度民力を察し、周到の用意を以て、指導獎勵の方策を樹立し、一般民衆に理解を與へ、殊に今日の如き財界不況の時期においては、施設の適否に付一層愼重の考慮を拂ひ與意事業の合理化に努め、經營費の節減を圖り、施設の實行に當りては、常に實

任の個久なるに念を致し、誠意、堅忍不拔の精神を以て、目的の達成を期し、金林業の健全なる發達に寄與する所あるべし

昭和六年九月十四日
朝鮮總督府政務總監 今井田清德

重光公使 親任狀 蔣氏に捧呈

【南京十四日發電】重光公使は今朝來京し午前十一時半國民政府大禮堂において國府主席蔣介石氏に親任狀を捧呈した

佛極東艦隊旗艦入港

けふ仁川港に

【仁川電話】フランス極東艦隊旗艦巡洋艦ワルデツクルソー號（一萬四千百噸）は十四日午後一時十分大連より仁川に入港、小月尾島沖に投錨したが、松島仁川府尹をはじめ寺垣本府御用掛、小田同通譯官、サロアン佛國總領事等は同二時同艦に司令官ヱール中將を訪問挨拶を交したなほ同艦は五泊の上、釜山に向け出港の豫定である

若槻首相西下

【東京電報】若槻首相は十五日大阪において開催の民政黨關西大會に出席の爲め十四日午後九時卅五分東京驛出發西下の筈、十五日午前九時歸京の豫定である

今井田總監

各宮家に御挨拶後 拓務省で打合

【東京支社特電】今井田總監は十四日朝各宮家に挨拶廻りをなしたのち總督府出張所に寄り、午前十一時半拓務省を訪問、堀切次官と事務上に關する打合せをした

刑事局長更る

新局長木村氏

【東京電報】左の如く發令さる

大審院部長 判事 柳川勝二
停年退職
刑事局長 泉二新熊
任判事 大審院部長（一等）
大臣官房調査課長 木村尚達
任刑事局長（二等） 司法書記官 佐藤龍馬
補大臣官房調査課長（三等）

會

◆朝鮮藥學會總會 朝鮮藥學會では十月四日午前九時より京城藥學專門學校にて同會第十九回總會を開くことゝなつた

人

◇篠田治策氏（李王職次官）十九日夜參劃のため東上約一ヶ月の豫定
◇齋藤新右衛門氏（平北農務課長）十二日夕入城備前屋▲工藤義公氏（城北產業課技師）同上▲淺野力氏（全南同）十四日入城同上
◇西邑末吉氏（大阪嘉納合名重役）▲和久熊次郎氏（同）十三日夕入城天眞樓▲關德四郎氏（海軍主計中佐）▲榎本隆一郎氏（同少佐）十四日朝入城同上▲石田組一氏（議榮家）▲兒島重太郎氏（同）同上
◇西川光二郎氏（孔子學會長自動道話主宰）十七日朝入城の筈
◇坂本昌之氏（修養團理事）十五日朝入城の筈
◇齋藤國氏（鐵道工務課長）十二日夜發全州南原水原を視察十五日夜歸任
◇中野繁夫氏（本社支配人）十四日の夜京城發咸鏡南北道へ出張▲畑茂一氏（本社販賣部長）同上

航空往來

出發（十二日）▲尾崎雅之助氏（福岡へ）▲稻垣雄太郎氏（同）
到着（十一日）▲佐々木碧作氏（大連より）
到着（十二日）▲河崎正信氏（平壤より）

あすの天氣（15）

曇一時晴

高氣壓は朝鮮から本邦に擴がり滿洲北部は氣壓が低い北鮮は晴れ中部は曇り南岸には雨が降つてゐる明日は曇り勝ちである

觀測	
十四日正午	二六、八（攝）
十三日最低	一六、八（攝）

仁川潮時（十五日）

	午前	午後
滿潮	七、〇五	七、二五
干潮	一、〇〇	一、〇五

茂平次兇狀 四面にあり

大評判！人氣の焦點！「富士」十月號の傑作ノ讀物

若人の胸は躍る

大東京を彩る華やかな舞踊、そこで凡ゆる男性を魅惑する多情奔放な姉と、淸淨無垢な妹を中心に、映畫界、劇界、實業界方面に活躍しつゝある人々によつて展開する戀愛の葛藤……見よ！小說にして小說にあらざる大事件の眞相物語！一讀胸高鳴り血潮湧き立つ——新進

先生大傑作「毒草の蔭に泣く」……トテモ面白い

◆怪盜夜馬鬼 …美女の爭奪！奇々怪々な奸計！決死の傑作！
◆樹海に眠る花嫁 …美しき悲戀に死を迎る花嫁！トテモ泣かされる
◆名僧日朗の眞情 …不遇の身を恨みず師の爲に祈る名僧日朗の純情
◆浪華男賣出しの卷 …一讀痛快淋漓、胸もすく天下一品の大傑作！
◆忠臣神谷轉 …涙あり涙ある天晴れ大和武士の眞面目を見よ！
◆唐人お吉と攘夷群 …悲戀を秘めて開國の爲に殉じた薄命の女性哀史
◆中京對松山 決死の野球戰 …甲子園頭に膽を顫ふ兩軍の大激戰眞に見る如し

話題の女性（美麗三色刷）
◇舞樂家…宮川美子 ◇飛行家…阿部美佐子 ◇マネキン…新田英都子 ◇レヴューガール…水ノ江瀧子 ◇映畫女優…井上雪子 ◇水泳選手…守岡初子 ◇マリンガール…石川智照子 ◇西洋舞踊家…荻野美代子

◆人情哀話 黑船長恨歌…淸見陸郎 …洋妾お吉悲の哀話！之を讀んで誰か泣かざる
◆長篇傳奇 戀ぐるま…吉川英治 …豐臣、德川の美男美女が入亂れて熱火の爭！
◆社會小說 大盜傳…佐藤紅綠 …貧困の中にも輝く心の寶石、一讀感激の大傑物
◆傳奇小說 愛憎秘及錄…三上於菟吉 …愛と憎の渦卷く渦中に美しくも咲いた戀の花！
◆怪奇小說 白髮鬼…江戶川亂步 …貞夫淫婦に大復讐を遂げる白髮鬼の計畫！凄壯！

天下一品の諧謔小說！
地に爪跡を殘すもの 佐々木邦先生一代の大力作！
…從兄弟同志の中學生、而も揃ひも揃つて秀才の二人が、村一番の美人を互に手に入れようとする——朗らかにも賑やかな場面より展開して、諷刺あり、滑稽あり、諧謔あり——作者多年の宿望を滿天下に問ふ更始一新興味津々の大長篇！

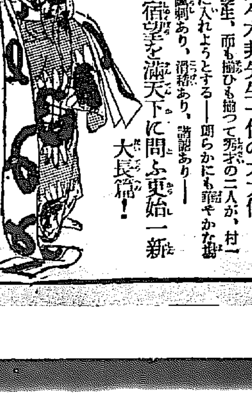

右の他大小讀物山の如し
賣切れ近し！
賣切れぬ中早く！定價五十錢近所の書店でお求め下さい

北洋の危險を脱して ベルゲンへ航行す

もはや完全な行動を立證される 氷底潛航のノ號

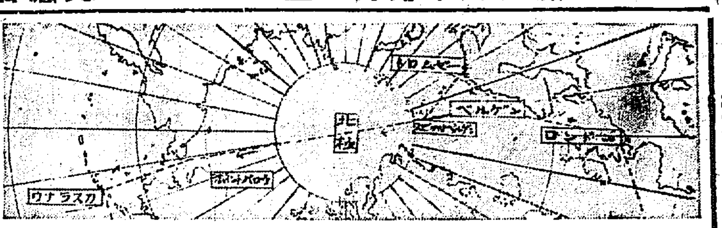

【イーチラス號にてウイルキンス大尉十二日發電】北洋の危險を脱し八日午後ピッツベルゲンのロングイヤーシテイに入港破損個所の修理や標本の整理に忙殺されてゐたノーチラス號は萬般の準備成り愈々十一日夜七時三十分ロングシテイ發ノールウエーのベルゲンに向け航行を開始したが氷塊に衝突した際破壞したプロペラーは立派に修理され水もはいらず殊にモーターはニューヨーク出發以來の好調子であるノーチラスの航路は艦長ダネンハウエルの意見に從ひベルゲン經由に至つたもので ベルゲンまでの燃料は充分積んでゐるしかし天候の都合で途中他の港灣に寄るやも圖られない今日は非常な吹雪である

氷下三十七呎の 景色は變幻の極だ

前進への條件は至極平穩 ノ號船長の愉快な發表

【グットイヤーシテイにてウイルキンス十一日發電】ノーチラス號は未曾有の冒險を敢行して當地に引揚げたが艦長デーネンハハウワー少佐はその概要を左の如く發表した

我々は氷に閉ざされた氷面航行中潛水艇を失つた爲め艦の進路不正確となり且迅速に浮き上がることは出來なかつた、然し遂に我々は氷の割れたところに到つたがそこは諸種の觀測に都合よさそうで、氷も落ついて居るので予は潛航を命じた、予は艦が半分沈んでから前進を命じた爲ては極めて平穩でモーターも舵も異狀ない、潛望鏡から海中の氷の下を見れば我々は氷の下に行つて居て深さ三十七呎氷の厚さ十七呎だ尚ほ前進すれば危險であるので全力で後退を命じた外景色は變幻極まりないものだつた、斯くて氷の下をぬけたノーチラス號は浮き上がつたが氷の下で完全に行動出來ることが立證され種々の成功を齎らした

號? 壯圖遂に空し

ケルンから引返へす

【パリ十三日發電】壯圖空しくラインランドのニッケルクに不時着陸した疑問?號は本日午後六時ケルンからルブルジエ飛行場に無事歸還した(寫眞はフランス出發の光景)

暗黑の空中に 數時間苦闘を續く

回想すると全く夢のやうだ ドレー氏遭難を語る

【ウファ(ロシア)十三日發電報】パリ東京間無着陸大飛行の途中二日朝ウラル山脈西部一帶の荒天に災ひされ墜落破壞せる佛機ドレー・チュニオン號につき調査救援の爲めソヴエート航空局の專門技術家の一隊は十三日夕遭難現地に到着した遭難現地はウファから更に東南へ二百キロ、シベリヤ鐵道の最近接地點から南へ百五十キロを絶たる地點で直く東方にはイレメル山を主峰とするウラル山脈がうねくと連つてをり森が多く陰翳定りない地域であるなほドレー氏の遭難談左の如し

モスコー通過後天候次第に不良となつたが何とかして突き拔けようと暗黑の空中で苦闘の數時間を過したが氣候益々惡化し遂に濃霧の中に沒入したまゝ針路を失ひ何時の間にやらコースより遙か南方へ來てしまつた併し當時はそれさへ皆目分らず懸命にコース發見に努めてゐる中に突如發動機が大音響と共に爆發した驚いて兩友を顧みるとルブリもメスマン機關士も爆發と同時にひどい怪我をしてゐた恐らく機體が地上にぶつかる迄に兩氏は既に絶命してゐたらうと思ふ予は最早これまでと觀念して咄嗟に機を蹴つてパラシュートの紐を引いた回想すると全く夢のやうだ

ドレーは幸運者

二度の遭難に助かる 遞信局航空係の話

ル・ブリー機は隨分可愛想な事をしたものですウファと言ふところは非常に天候が惡く何の飛行機もあの附近で惱まされてゐる樣です何分今度のトレーヂニオン第二世號は翅が細くて長く胴體は金屬製であるのに翅は木製だつたので天候が惡くエアーポケット等に入り込むと非常な激動を受けるので應急の手段がとれなかつたのでせうこの前不時着した時は約四十時間飛行した後密雲の中を高度三五〇〇米まで上昇二時間飛行したので空氣と水分のため發動機の運轉が惡くなりタンクの下を開けてガソリンを放出したが約一千六百リットルのガソリン放出が出來なくて不時着したと傳へられてゐますがその時メスマン、ルブリ兩氏にパラシュートで降りることを勸められながらも『自分は今少し機の最後を見屆けたい』といつて兩氏を下し自分は機と共に落ちて機は日茶苦茶につぶれたのにドレー氏は幸に助つたのですが今度は前同不時着の時負傷してゐたから多分一番に飛び出したと思はれるが何しろ一番飛ぶ手で大膽な男だのでせう

失敗り運轉手

【仁川電話】昨月十七日夜仁川ドックにおける田中税關長以下の自動車衝墜事件の過失者仁川ミナト自動車部運轉手、徐長五(二〇)にかゝる業務上過失致死事件の公判は十八日午前九時から仁川支廳において開廷することゝなつた

八〇〇米決勝

二分二秒の日本記錄 中村君堂々と優勝

第十七回全國中等學校陸上選手權大會に出場した龍山中學校中村清君は八百米決勝に二分二秒の日本記錄を作つて優勝した

マッチ號 依然不明

空中から搜査

【シャトル十二日發電】日本出發以來行衛不明となつたクラシナ・マッチ號は依然消息不明で全く手掛りないのでタコマの蔘商バッファレン氏は十三日同氏の飛行機をアリューシャン方面に派し空中より搜査を行はしめる事となつた

リンデイ機

大阪へ向ふ

【土浦十三日發電】リンデイ機は十三日午前十一時十一分離陸十分間に亘り湖水上を旋回したがエンヂンに故障を生じたものの如く同二十二分着水したが故障個所修理の上午後零時二十五分飛行機に誘導され官民多數の見送り裡に離水一路大阪に向つた、木津川着は午後三時頃の豫定

大阪着 【大阪發電】十三日午後零時二十分霞ヶ浦を出發したリンデイ機は同三時二十七分無事大阪木津川飛行場に着水した

バ少將の 南極探檢

再び計畫發表

【ボストン十二日發電】千九百廿八年末から千九百卅年にかけ前後一年餘を南極探檢に費し人類史上に偉大な貢獻をなしたバード少將は本日南極探檢第三回記念晩餐會席上同じ人員で第二回南極探檢を行ふ計畫である旨發表した(寫眞はバード少將)

ノロマ強盜

一文も稼がず 縛に就く

頗の働きがにぶい強盜の話—十二日午前一時頃京畿道安城郡安城面道基里八三、支那人野菜行商人曲培忠(三〇)方の雇人王殿忠(二〇)が野菜畑の番小屋でグッスリ寢てゐるところへ黒の月出帽で覆面した男がヌッとあらはれ『お前の主人はゐるか』と尋ねるので『ゐる』と答へたところスタくと主人の家へ行くので驚き、勝手知つた道を先廻りして主人の曲を呼び起し『強盜が來る』とゴ注進におよび一同ふるへてゐると先刻の男がツカくと室內に侵入、洗濯棒を右手にかざして『五百圓の金が入用だ出さぬと毆り殺すゾ』と凄い脅し文句を並べたが、金が命より惜い支那人のことゝてオイソレと出さず、すつたもんだと騒いでゐる隙に早くも主が警察官派出所に急報したのでこの強盜はボヤくしてゐるうちに現場で難なく縛についた。このノロマ強盜は同郡金光面金光里百四十九金甚鳳(二〇)といふ百姓家の若者と判つた

プロ音樂の 出現は遠い

けさ京城へ降りついた 山田耕作さんの話

作曲家であり、指揮者である山田耕作氏はバリトンの若き名歌手、牧嗣人氏を伴ひ歐露の旅から十四日朝京城通過歸東の途についた、途中水色驛に出迎へた記者に對し左の如く語つた

『フランスでの演奏は種々なる支障を來したゝめ不幸にして公演することは出來なかつた從つてパリーで書きおろした『あやめ』も未發表のまゝ終はつたがこれは機會を得て必ず發表したいと考へてゐます來年今一度來たらばといふ先方からの話ですが目下の所それに應ずるか否かわかりません

ロシヤでは官民兩方面から非常な歡迎をうけたのは實に意外とする所であつた、五十日間といふ長期滯在したのもそのためである彼地における音樂の普及、發達といふものは實にすばらしいもので驚嘆に價する、ロシヤの音樂は今日いはゆるプロレタリヤ音樂ではない、國歌、勞働歌、革命歌等初め官門用に用ひられた音樂は今は殆んど往時の如き壯んさを示さず工場、田園等に働く人々の唄は彼等の心分をいやす娛樂的なものである、こゝから發展して藝術的に上向するのだがその結果生まれるものがプロレタリヤ音樂であらう、しかしそれまでにはまだ時日の要する事です、尚ロシヤではジャズは國法によつて禁じられて居ます(寫眞は展望車で山田、牧の兩氏)

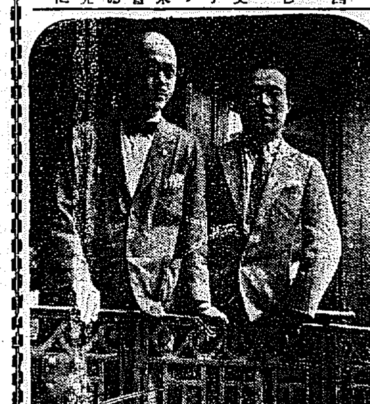

奇特な兵隊さん

第二十師團通信隊一兵卒として京城府尹に宛てた封書が去る十二日府廳に到着したので開封して見ると『今回の水害』とだけ書いてある謎の樣な書面に金二圓の小爲替が同封してあつたが多分隣邦支那揚子江の大水害の意味であらうといふので府では水害見舞金として奇特な兵士の意に添ふよう手續きをとつた

飲食代を倒し 圓タクで乘逃げ

大膽にもマタ圓タクを呼び 運轉手に突き出さる

既報去る一日午前一時半頃府內授恩洞一九六湖陽食堂で十一圓十錢を食ひ荒し鐘路三丁目海東自動車部からタクシーを呼び市內外を乘廻した揚句二人を巧に撒いてしまつた事件があつた當時東大門署では犯人搜査中のところ十三日午後四時頃鳥致院まで自動車で行きたいから鐘路二丁目に廻して呉れと海東自動車部へ電話をかけた者あつたので自動車部では鐘路二丁目內まで廻して見たがそれらしい人も見當らず搜してゐると一日乘逃げした男がゐるのを運轉手金大泳が捕へ鐘路署へつき出した取調べの結果右は忠南燕岐郡生れ府內嶋水洞三七無職李德根(二〇)で一切を自白した

空のスピードの覇權

三八六哩の標準記錄で スタイン大尉に落つ

【カルショット十三日發電】世界航空界のスピードの覇權を目指すシュナイダー、カップ競爭は十三日ソレントとスピットヘッド間五十粁の三角コース(七周する)で行はれたが佛伊不參加のため英の獨擅場となりブースマン中尉はシューパーマリン單葉機で平均時速三百四十哩〇八を出し一九二九年の記錄三百二十八哩六三を破り新記錄を作つたが世界記錄三百五十七哩七三には及ばなかつたなほ有終了後ステインフオース中尉はブースマン中尉と同型の姉妹機で三粁直線高速飛行を行ひ平均時速三百八十六哩一の世界新記錄を作つた

鍾路管內種痘

鍾路署管內における種痘は十四日から管內五ケ所において執行されることゝなつた

わが手の犯人を 暴力で奪取を企つ

不都合千萬な支那官憲 對抗威力で危機を脱す

【間島特電】昨年五、三〇及八、一暴動の首魁級および間島總指揮者朝鮮共産黨在滿洲領袖元瑞節下東滿道指揮隊長李相元、李贊洙、黃吉龍、鄭源七一派は最近朝鮮共産黨の再組織を圖り資金募集のため間島奧地において鮮農を脅迫し金品を強奪しその他殺人放火強盜等兇暴行爲枚擧に遑あらず近く九月七日龍井市內大成中學校裏鐵道踏切附近中國人史景山は高利貸たれば討伐すると稱し拳銃を發射し生命危險に陷らしめその他兇人共産黨興謀を企て九月十日夜決行の計畫を進めつゝあるを感知十日午前五時頃間島總領事館の指揮する警察官の一隊は犯人の潛伏場所たる市外東興村鮮人某方を襲ひ拳銃を以て頑強に抵抗せし李橫川、李贊洙、黃吉龍の三名を檢擧し午前六時頃本領事館に押送すべく龍井村龍門橋左岸に到達したるに延吉公安局第五分局巡警隊は我警察官の小人數なることを侮り故なく銃を擬しこれを奪取を圖りたるため穩便に一時これを引渡したるがこの報告に接した本領事館においては事態重大なりとなし直ちに嚴重引渡方の交渉を開始したるが中國側においては商埠局公園附近に警察官を配置し對抗的態度を執り日本側の交渉を一蹴するの態度に出で事態重大化せんとしたるを以て末松警察部長は非番員以下出動して萬一の場合に備ふる爲め武裝警察官を配置し交渉を進めたる結果漸く公安局門前において引渡しを受け本署に引揚げたなほ逮捕した時の犯罪事實に對しては本署において目下詳細取調べ中なるが犯人の所持せる連發ピストル彈藥その他任命指令書および資金領收書等多數を押收したが右領收の金は二十五圓まで殘行しゐるを以て尠くとも二十五件の犯行あること明らかである

筋合が違ふ 末松部長談

右につき間島總領事館の末松警察部長は次ぎの如く語つた

『本朝の事件はたゞ支那側の故なき暴力を排除せるの措置をとつた迄の事である暴力に對しては警察官でなくとも正當防衛の方法を講ずるのは當然の事でしかも逮捕犯人は去る七月龍井村在住中國人史景山を射擊重傷を負はした者で中國がわより感謝こそ表せらるべきことで暴力を受くべき筋合はないのである』と

閨秀洋畫家

落合らん子女史來城

岡田三郎助畫伯の門下で朱葉會、光風會、第一美術展、國際美術展覽會等に入選し閨秀畫家として名をはせて居る落合らん子女史は先般來城府內櫻井町一ノ五六、河野敏雄氏宅に滯在中で帝展出品製作中であるが近く京城で展覽會個展を開く筈である(寫眞は落合女史)

軟式野球大會

第一回戰績と二、三回戰

十三日發會式を擧げた第一回朝鮮軟式野球協會主催本社後援の軟式野球大會は既報の通龍山球場及龍山小學校の三ケ所において盛況裡に第一回戰を終了したその戰績は左の通り

旭俱樂部 二一—一 本府官房
タツミ同 一四—四 朝鮮郵船
ミカド同 二—一 京城工場
SO同 四A—一 櫻星
遞信B組 一〇—二 龍山工作
工試俱樂部 一—一〇 近澤
綠同 七—一 貯蓄銀行
遞信A組 一五—一二 行政學會

殖産銀行と府營電氣所との試合は發電所チーム不參のため殖銀不戰一勝となる。なほ第二、三回戰の組合せは次の如く決定した

◇第二回戰
遞信B對殖銀
◇第二回戰
旭俱樂部對SO俱樂部
タツミ俱樂部對綠俱樂部
ヨカド俱樂部對遞信A
工試俱樂部對遞信B殖銀の勝者

櫻島丸の 思想船客

果して何者? 仁川署に檢束

【仁川電話】仁川署では十四日午前八時大連より入港した櫻島丸船客、本籍忠南瑞山郡生れ徐成碩(二〇)の擧動に不審を抱き檢束すると共に本籍地へ身許照會中であるが思想關係者で重大使命を持つて來たものと睨まれてゐる

ドーセイ翁逝く

【ロンドン十三日發電】その著英國史に名優として謳はれたロバートス・ドーセイ翁は十三日心臟麻痺で逝去した

出た……燃料費三分ノ一
センオーストーブ
俄然暖房界に一新紀元を劃す
燃料界の最高權威者 東大名譽教授 理學博士 岩崎重三先生絶讃の精鋭……◇
久しく問題とされて居た"粉炭の完全燃燒"が本品の出現に依り突如解決するに到りました、本品獨創の考案に成る『粉炭燃燒器』の簡單なる取付けに依り塊炭より約三分ノ一割安の粉炭を容易に燃燒する事が出來ます。
塊炭粉炭兩用焚き 絶類の考案
東京製
◇貯炭式 ◇完全燃燒 ◇絶體無煙 ◇煙突掃除不要
クボタ石油發動機全國總販賣元
西島ポンプ全國總販賣元
八幡製鐵所鐵洋バラス全國一手取扱元
三菱鑛業株式會社炭素全鮮一手取扱元
大澤商會ベルト全鮮總代理店
特約店募集

恒王ストーブ全國發賣元
合名會社 杉山商店京城支店
京城府南大門通五丁目(南大門際) 電話本局長八八二番
本店 大阪市西區立賣堀南通二丁目 電話新町九〇一番九〇二番九〇四番
支店 東京・札幌・台北・神戸
出張所 名古屋・八幡製鐵所內

外傷の名藥そして化粧の秘藥です
メンソレータム
世界の家庭藥
陽やけ アレ止 外傷 火傷 毒虫 頭痛

製鑵部新設
ブリキ各種製鑵 各種口金類 ブリキ印刷 罐詰用サニタリ罐
川勝京城支店
京城府南大門通三 電話本局二一〇三 三八六番 振替京城一二五七番 (第一報次第カタログ進呈)

京染
他店の追從を許さざる……高級京染の御用はぜひ弊店へ!
まごころ第一 京都 錦小路新町 寺井庄兵衛商店 電本一〇五六 振大一八九九五
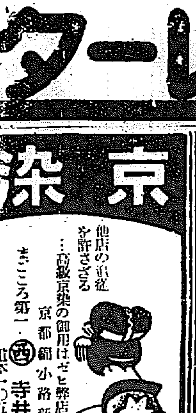

三週年紀念謝恩
◎ホールの完備=本町五丁目の當店が完成された同時にカフエーキングのホールも美しく完備されました
◎美人女給のサービス=粒ぞろひ十七名のウエートレスが微笑ひるがへしてサービスして居ります
◎三週年紀念の奉仕=殊に三週年を紀念する爲め左の通り特別奉仕を致します是非一度御來店を……
九月十五日ヨリ 九月廿二日マデ 一週間
キリンビール 壹本 三十錢
白鶴 壹本 二十錢
洋酒 各 貳割引
京城本町五丁目 電本一七一八番
カフエーキング

巡査
◎斯界の權威大家諸博士指導 巡査、看守、消防手、皇宮警手志望者は本會に學べ合格確實なり會則並全國各地試驗日割表二錢切手入申込者へ送呈す
東京目黑 日本警察學會

ぢ疾 肛門病 野崎肛門醫院
京城府南崎町七番地 (入院隨意) 電話龍山九九三番

廻覽雜誌 古本買入
頭痛にノーシン
わたふとん毛布 あさひや布團店 京城本町四丁目 電本三九一〇番

新秋映畫界展望――F
東亞のピカ一寛壽郎が 帝キネ鞍替への一幕

東亞の時代、現代の兩劇部を通じて斷然群を拔いて居た嵐寛壽郎は先月も押しつまつた頃突如帝キネへと走つた、しかも東亞で撮つた山口哲平監督山伍萬奇說『鞍馬天狗』解決篇を持參して東亞に左様ならである。寛壽郎とともに鞍替した女優に木下双葉がある。最近では原駒子を凌ぐ人氣を持つた木下双葉である。何故寛壽郎が帝キネに乘り移つたかその間の事情について某紙は次の如く報じてゐる

×

立花良介――、彼の名は古き映畫ファンの腦裡には今日も相當に深くきざまれてゐるであらう。大正八年だつたと記憶する、例の『鷗の鳥』でそれこそ一かく千金をつかみ得た帝キネはその頃の人氣物五月信子、正邦宏、森静子といつた十數名の松竹の幹部連をひきぬいて映畫界に大旋風を捲き起した當時の立役者こそ帝キネ專務取締役立花良介なのだ

×

春秋めぐつてこゝに讀者は再びたづねてその手腕をのばしかけた。彼氏の疾風迅雷的な活躍により彼氏と高村東亞撮影所長とは暗々裡に握手されて寛壽郎の帝キネ鞍替への一幕が演じられた、そして東亞の超特作品『鞍馬天狗解決篇』は帝キネの手で封切された。本邦映畫界初まつて以來の珍しい出來事だ。馬鹿をみたのは東亞であるが結果高村撮影所長の引責辭職となつてこの芝居は大詰となつた

×

ドル箱に逃げられた東亞は一體どうするか。巷間傳へられる所によれば寛壽郎の代りとして市川猿之助とともに松竹にそむき、獨立系統一貫志をまげず實演劇團と提携始なつた市川小太夫の東亞入社說もある、がこれも未だ一ペンのおくそくにすぎない寛壽郎にとつて代る候補とすれば現には嵐門光三郎以外にないだらう嵐門といふ俳優は殆んど僕等の問題外だつた彼は岐路にたつた東亞時代劇部を背負はうとしてゐる、變れば變る映畫界の姿である＝今出生

上から　木下双葉　嵐門光三郎　嵐寛壽郎

ルンペンに思はぬ歌姫

母國にあこがれ歸朝したソプラノ歌姫宮川美子孃は十一日午前十一時半突然深川の無料宿泊所を訪れ臼井所長の案内でルンペン宿を視察した時仕事にあふれた二百のルンペンにパン袋をあたへスッカリ喜ばれた。寫眞はパンをあたへた宮川美子孃

乃木大將と山鹿素行（二）
九月十三日は乃木大將忌　九月廿六日は山鹿素行忌

川村五峯

贈位奉告祭文

明治四十年十二月二十九日山鹿素行に對する贈位奉告祭を牛込宗三寺の墓前において執行はれた際、乃木大將自ら進んで左の祭文を朗讀されたといふことであるがこれによりて日頃の大將の素行に對する欽仰敬崇の情の並々ならざりしことが推測されやうと思ふ。

明治四十年十二月二十九日陸軍大將乃木希典謹みて誠を致して贈正四位素行山鹿先生の靈を祭る先生當一世に高く識古今に亘る學問該博議論卓拔夙に國體の精華を發揮し中外の別を明にし名分を正し士道を說き志操に存し文武を兼ね而して不幸世に遇はず然れ困躓終に偉大の抱負を實用に施す能はずして逝けり惜むべきかな然れども先生の學說當世を風靡し業を受け益を請ふ者前後數千人の多きに上り且つ先生既に歿してその兵學盛に行はれ遺澤永く存し風を聞きて興起するもの亦少しとせず茲に先生の遺著畏くも乙夜の覽に達し今又時に正四位を贈らせ給へり

嗚呼 聖道宏大その德の世道人心に裨益あるを報聞あらせられ優渥先哲に及ぶ洵に昭代の盛事と稱し奉るべし希典幼時師父の教に從ひ 先生の遺著を 讀み窃に高風を欽し仰ぎ以て武士の典型となさんことを期せしに不肖幸に聖明に遭遇し汗馬の勞なくして叨りに顯爵を荷ふもの實に先生の遺訓を服膺するの賜ものと謂はざるを得ず今昔を俯仰して感慨殊に切なり茲に花一朶香一炷を奠し先生の靈を祭る尚くばこれを拜けよ

誠に至誠懇切を極めたものである

◇

乃木大將が、その最後の直前山鹿素行の『中朝事實』を東宮殿下今上陛下―に獻上されたと傳へられるが、このことに就ては畏くも雲上の御事に屬し具體的には知る由もないのであるが、當時朝日新聞社で發刊した『大喪儀記錄』中に左の如く傳へてある

遺疏と東宮への御教訓

乃木大將は九月十日、東宮裕仁親王殿下、陸海軍少尉に御任官ありたる當日、午前十時東宮御所に參伺し先づ御任官の祝拜を言上せり。日く今日は御任官の御慶を言上する爲のみならず、少しく小臣の微意をも言上したく參上せしなり。特にコンノート親王殿下の御接伴をも命ぜられたれば、當分御殿に參上することも適返くべければ、なほ更この際殿下の御將來に就き愚存の在る所を申上げたし、願はくば御聽取遊ばされんことをと前提し、懐中より『中朝事實』といふ一書を取出し、これを殿下に獻じ、語を改めて曰く、此書中、將來殿下が一天萬乘の高きに立たせらるゝ時最も御參考となるべきもの多きを信じ、その要所には小臣が自から朱點を附しあれば、點々も御熟讀翫味を希ひ奉る次第なり勿論目下御幼少の御事にて、文中或は御難解の所もこれあらせらるべく、その場合は近侍の者に御たづねを賜はり、また說明を仰付らるゝも宜しかるべし、殿下は陸海軍將校として、その實地の御見學もあらせらるべきが、この外、皇太子殿下として更に御必要の御學問もあり、從來學習院にては他の皇族方御同樣に御教育申上げしも、今後は特に皇太子殿下として御取扱ひも率ずべく、自ら從來よりは御科目も增加すべく、明君英主たるべき天資を磋けせらるゝやう、御心懸あるべきは勿論のことなりと存じ奉る云々（中略）大將は父自乃の當日參內の砌、某侍從を經て遺疏を 天皇陛下に上つりしに 陛下には畏れ多くも大將が心血を注ぎたる文面をいと詳らかに御覽あらせられ、そのまゝ御手文庫深く藏め給へりと傳ふ。遺疏の內容は與り知るべくもあらねど、久しく侍講の任を辱うしたる文學博士三島毅氏はその內容を許されしに、博士も今に始めぬ大將の忠誠を感嘆したりとぞ

なほ前記大將の祭文によりて思ふに、素行の著書は 殿下に獻上せらるゝ前 陛下乙夜の御覽に供へ奉られしことが拜察される

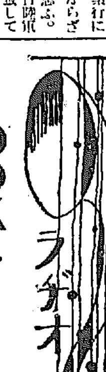

JODK＝十五日＝（火曜日）

午前一〇時〇分　氣象概況、各地天氣豫報

同一〇時四五分　仁川觀測所發表 料理獻立『たゝき牛蒡胡麻酢浸し』 第二高等女學校割烹家發表

正午　時報、ニュース 日用品値段 京城府調査發表

午後〇時二〇分　講談 柳生又十郎　桃川燕林

同一時〇分　家庭講座 婦人の御禮に就て（二）　金義植

同二時一五分　趣味講座 自由詩の味ひ方と作り方（一）　田中初夫

同三時四五分　ニュース、公示事項

（同二時三〇分より開始の六大學リーグ早稲田對立教第一回戰速報又は中繼）

同五時四五分　ラヂオ體操、職業紹介事項、今晩のプログラム發表

同六時〇分　獨唱

一、この道　山田耕作々曲
二、かへろ〳〵　同
三、山のあなた　成田爲三作曲
四、鄭公鳥　山田耕作々曲
五、通道　同
六、小夜曲　シューベルト作曲
七、秋に　フランツ作曲
八、黄昏の夢　シュトラウス作曲
鈴木美佐保

同六時三〇分　ラヂオ學校 上手な繪の描き方（一）　宮崎重壽

同七時〇分　ニュース、公示事項、翌日のプログラム發表

同七時三〇分　講演 最近の內地球界　高須一雄

同八時〇分　ジャズ（B）
一、フオックストロット『ニフのギター』 二、テーシヨミンゴ・ブルース 三、フオツクストロット『此頃變つたのよ』 四、ワルツ『カルワの搖籃の中で眠らして下さい』 五、フオツクストロット『貴方の帽子に御注意』 六、シンフオニック・ブルース 七、フオツクストロット『西部戰線異狀なし』　大阪ジャズバンド 指揮 金馬雄策

同八時三〇分　連續物語（B） 双生兒の復讐（一）秘密の室　和泉律次郎

同九時〇分　常磐津 お夏狂亂　淨瑠璃 本券久子 三味線 常磐津松斗美

同九時三五分　氣象概況、時報

同九時四五分　映畫物語 靑春の悲哀　成東德 音樂伴奏

京城實業聯盟リーグ戰
8A—1 鐵道大捷
もはや優勝は動かず きのふの對遞信戰

京城實業聯盟秋季リーグ戰鐵道對遞信の試合は十三日午後四時十分より京城球場にて擧行、今シーズンに鐵道は連戰連勝、遞信にかてば優勝は殆ど確實なれば遞信は殖銀に惜敗してこの一戰には是非とも勝たねばならぬ試合とて相當應援團も押しかけ景氣よし遞信先攻、審判（球）鈴木政（壘）吉富、池田三氏

	一	二	三	四	五	六	七	八	九	
遞（先）	0	0	1	0	0	0	0	0	0	1
鐵	0	4	0	0	0	1	3	0	A	8A

◇第一回（遞信）北山右飛、岡崎三振、田岡右飛▲（鐵道）永田西村ともに二匍、櫻井左翼深く大飛球して三壘打とし白石四球につゞいたが、平井三球で三振

◇第二回（遞信）蔵以下凡退▲（鐵道）瀬口左前に直球安打、麻生も同じく左前安打に出て大根のバントで兩者進壘チャンスを迎へ、安田の左大飛に平井得點、永田四球に出たのち西村の中前安打を中堅手後逸し走者を一掃したのみならず西村も長驅ホームインし斷然四點をリードす

◇第三回（遞信）出島三壘左ゴ安打して出で田中左飛後淺野の遊隙過安打直球二壘打で出島得點北山四球でまたチャンスはあつたが、岡崎二匍は北山と共に併殺さる▲（鐵道）＝遞信稲城となる＝白石四球を選び一死後瀬口の三壘强襲安打に一壘三壘に走り惜しくもオーバスライドに刺され、麻生投手强襲安打に瀬口三進したが、麻生二盜のとき壘を飛び出し三本間に挾殺さる

◇第四回（遞信）二死後金田三匍ハンプルに生き淸水遊匍內野安打一壘盜投に二、三壘を占めたが出島遊直に終し▲（鐵道）大根以下凡退

◇第五回（遞信）二死後北山安打に出たが二盜ならず▲（鐵道）一死後櫻井四球を選び二盜に失敗し白石三振

◇第六回（遞信）田岡四球に出しのみ▲（鐵道）一死後瀬口左翼に大飛球二壘打を放ち麻生の三匍に進壘、大根遊匍暴投に得點

◇第七回（遞信）淸水左前安打に出でたが後續なし▲（鐵道）永田二匍ハンプルに生き西村四球櫻井の三壘ベース上から外野に轉々とする二壘打に永田得點、西村三進、白石PH小幡の中大飛に西村得點、平井の同じく中堅大フライに櫻井も得點、三點を加ふ

◇第八回（遞信）北山左前に安打したが岡崎の遊匍に封殺され田岡左飛▲（鐵道）安田の安打あるのみ

◇第九回（遞信）蔵一、二間に安打に出でたが金田三振後淸水の遊匍に封殺され出島一匍で最後の攻擊も空しく結局八A對一にて大敗す（所要時間一時五十三分）

遞信　北山、岡崎、田岡、蔵、金田、淸水、出島、田中、淺野　打數33 得點1 安打7
鐵道　永田、西村、櫻井、白石、平井、瀬口、麻生、大根、安田　打數31 得點8 安打9
備考　試合時間一時間四十三分　二壘打櫻井、瀬口　三壘打櫻井

9A—2 府廳大敗す
對殖銀戰（つゞき）

	一	二	三	四	五	六	七	八	九	
府（先）	0	0	0	0	0	1	1	0	0	2
殖	0	0	3	1	0	1	4	0	A	9A

殖銀對府廳野球戰昨夕刊所報後の經過左の如し

◇第四回（府廳）二死後鞍掛遊隙右に安打し二盜ならず▲（殖銀）田代三遊間安打に出で小林の三前バント一壘三進を企て一壘手の三壘惡投に一氣に得點、更に二死後岩田右前安打に出たが鈴木政二匍

◇第五回（府廳）一死後上村死球に▲出で二盜成つたが後續なし（殖銀）李以下凡退

◇第六回（府廳）一死後佐藤左翼線上に二壘打し金の中前安打に得點、金は中堅手本壘送球を捕手ハンブルしてゐる隙に一壘三進せんとして二、三間に挾殺され龜井三邪飛（殖銀）高原三遊間安打に出で田代の死後小林遊匍失に三進し鈴木忠の左前安打に得點、計五點となる

◇第七回（府廳）二死後上村三壘右を拔いて出で吳の左前安打に一壘三進し小野原の三壘內野安打に得點、新美代打保田遊匍▲（殖銀）＝府廳岸右翼となる＝一死後松本、那須つゞけて三遊間に安打し高原の遊匍で兩者進壘田代三壘ベース横を拔く安打で二人とも得點、更に小林三匍失、鈴木一、二間安打とつゞき田代、小林得點大勢決す

◇第八回（府廳）＝殖銀那須退き磯部二壘、鈴木忠左翼＝一死後金遊匍低投に生き龜井の遊匍走者を封殺せんと二壘に投じたが間に合はず野選となり、加ふるに二壘手の一壘暴投で三、二壘を占め敵失の投匍鈴木壘に猛突刺され伊藤二匍▲（殖銀）二走者を出したが得點に至らず

◇第九回（府廳）二死後小野原中前に安打、岸死球につゞいたが佐藤二匍で空しく結局九A對二殖銀勝つ（閉戰二時五十分）

府廳　植井、鞍掛、佐藤、上村、金、龜井、伊藤、吳、小野原、岸　打數34 得點2 安打8
殖銀　田代、小林、鈴木、須藤、磯部、木原、李、松本、那須、高原　打數37 得點9 安打11
備考　試合時間一時間卅八分　二壘打佐藤、三壘打松本

帝大蹴球戰
二—〇で城大先づ捷つ

京城帝大對九州帝大定期ア式蹴球試合第一回戰は十三日午後四時より京城運動場にて擧行したが、後半城大の猛襲功を奏し結局二對零で一勝す（レフェリー李原九氏）

城大（前半〇 後半二）二—〇　九大

九大　GK 近見　FB 飯井、田野　HB 竹田、阿月、瀧　FW 篠立、伊、新土、坂長、中、安宗
城大　GK 岡　FB 野、朴　HB 陽、吳、風　FW 李、九、金、尹、李、李

六大學リーグ戰
6—5 慶應再勝
對帝大二回戰

【東京電話】慶大對帝大二回戰午前十一時五十八分開戰球審淺沼壘審一壘錢村二壘岡城寺三壘井丹四氏審判慶應先攻で結局六對五で慶應再勝バッテリー（慶）上野、三宅、水原、小川（帝）高橋、片桐、午後二時十六分閉戰

	一	二	三	四	五	六	七	八	九	
慶應	0	0	0	4	0	1	1	0	0	6
帝大	1	0	0	0	0	1	0	0	3	5

13A—2 明大快勝
對法政二回戰

【東京電話】明大對法政第二回戰は午後三時開戰野本、三谷、田村、森審判の下に法政先攻で開始結局十三A對二で明大大勝す閉戰四時五十二分、バッテリー（法政）八十川、針持（明大）田村、倉

	一	二	三	四	五	六	七	八	九	
法（先）	0	0	0	0	1	0	0	0	1	2
明	0	3	0	3	2	2	3	0	A	13A

多勢の女給
アリランへ

サロン・アリランではさらに東京銀座の精鋭をすぐつて新輸入した一行十一名は十三日夕七時着列車で華々しく入城し直ちにホールに艶麗な姿をあらはしてゐる、一行中にはナナーさんといふ純ドイツ産のすばらしい美聖がゐるこれでアリランでは十六日から三日間にわたつて入城するフランス軍艦の乘組員を歡迎すべく特に入城の際頭に二十名の女給を繰り出しハガキ大の歡迎カードと桑花にフランスの國旗をつけたきれいな徽章を贈りその徽章は女給のやさしい手で水兵の胸間につけてやりますたアリランに立寄る水兵には朱塗を變愛してねんごろに持てなすと

水上競技成績

朝鮮水上競技成績、朝鮮體育會主催、東亞日報後援の、第二回水上競技大會は、十三日午前十時より龍山鐵道局プールに於て開催されたが、左のスコアを以て中學部は第二高普の優勝に歸した

一般部決勝一着
自由型　一百米徐剛泰（普專）　一分一五秒
自由型　二百米金斗鶴（京師）　三分三五秒
自由型　四百米徐剛泰（普專）　七分六秒四
自由型　八百米徐剛泰（普專）　一四分五五秒六
平泳　二百米李商（培材）　三分二三秒二
平泳　四百米李商仁（仁川）　六分四六秒四
背泳　百米李成（京城）　一分三八秒四
背泳　二百米李成（京城）　三分四二秒

中學部　決勝一着
自由型　百米梁奎恒（東星）　一分二三秒四
自由型　二百米金孜鶴（二高）　三分一秒八
自由型　四百米金孜鶴（二高）　七分〇三秒
自由型　八百米李顏基（培材）　一六分三六秒二
平泳　二百米洪大成（二高）　三分一七秒
平泳　四百米洪大成（二高）　七分二六秒八
背泳　百米梁奎恒（東星）　一分五五秒
背泳　二百米鄭鎭（培材）　四分一七秒二
二百米リレー　一着　第二高普　二分二〇秒六
八百米リレー　一着　培材高普
二着　第二高普　一三分三二秒二

なほ中學部の總得點は、第二高普が九十九點を以て優勝し、前半において十二點もリードして居た培材高普は平泳四百米において惜敗し、八十六點で二位に落ちた。三位に徽文高普二十四點、四位は東星商業十四、五位は中央高普十點の順である

梗概と放送する人

今日の御料理
たゝき牛蒡胡麻酢浸し　第二高女發表

材料（五人前）牛蒡二〇〇瓦▲胡麻三〇瓦▲酢〇、四勺▲醤油〇、一勺▲砂糖一〇瓦

講談　午後〇時二十分
柳生又十郎　桃川燕林

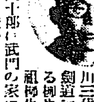

大和國正木坂において一萬石を領し、德川三代將軍の劍道指南番たる柳生流の開祖柳生但馬守の三男又十郎は武門の家に生れたが武術を嫌ひしため父より勘當を受けたが廿七歲の時初めて非を悟り迷の夢もさめて下野國二荒山の奧に世を捨てゝ籠居する但馬守の同門の友磯端作造の許を訪れ八年間苦心の結果遂に奥儀の極意を授けられさながら仙人の如き姿をして江戸表へ立出で駿河台大久保彦左衛門の邸に乘當の誰を頼むが彥左衛門は以前の又十郎と知る故これを信用しない其處で二荒山にて苦難修業せる腕を振ひ合氣の術を以て三羽の雀を落す。これを見て大久保大いに感じ心又十郎を本樵町の柳生邸へ連れ行き南部恐山の勇士なりと稱し但馬守と試合を行はせる。但馬守は眞槍を以て突き掛るが又十郎は左右の手に一箇づゝの笠を持ち父の突出す槍を拂ひのけ手許へおり込んで一箇の笠を父の頭にのせ又十郎の勝利となつて目出度勘當を許され父は隱居して又十郎が飛驒守に任官し將軍の指南番となつて益々名聲を博すといふ柳生又十郎の立志傳。

趣味講座　午後二時一五分
自由詩の味ひ方と作り方　田中初夫

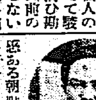

田中氏は京城商業の教諭、國語を擔任して居られる少壯文學者で、詩誌水脈を主宰して寂寥の感ある朝鮮詩壇に一脈の活氣を與へて居られます。今日から火、木、土の三回に亘つて自由詩に就てのお話ですが先づ既作の詩數篇を舉げてこれを解剖し作者の作意及その持つ意味等を說いて自由詩の概念を一般的に述べ今後自由詩を作る人々に對してその創作態度並に作上の注意に就てお話致します。

獨唱　午後六時
鈴木美佐保

鈴木さんは昨春東洋音樂學校の聲樂科を卒業されて直ちに渡鮮女子普通學校に敎鞭を採て居られますＤＫでは度々童謠等を放送されてお馴染の方、今日は代表的でポピュラーな童謠、民謠等を放送されます

ラヂオ學校　午後六時三〇分
上手な繪の描き方　宮崎重壽

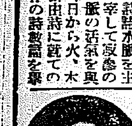

宮崎氏は南大門小學校の先生で洋畫が專門今迄數回鮮展にも入選して居られます

講演　午後七時三〇分
最近の內地球界　高須一雄

高須氏は舊慶應の名二壘手で野球に關心を持つ程の人は誰でも知つて居られる筈。最近行はれた都市對抗野球戰、甲子園の全國中等學校優勝野球大會等を親しく見て來ましたのでこれ等內地球界の昨今に就て感じた點、記憶に殘つた點等をお話し致すとも無駄ではないと思ひます。

常磐津　午後九時
お夏狂亂　淨瑠璃 本券久子　三味線 常磐津松斗美

松斗美さんは京城における斯道唯一の名取りで常磐津林中太夫志さんのお仕込み老手その弟子は常磐津愛好者間で定評があります。

神宮競技
十月十日より十八日まで

朝鮮神宮競技大會は愈々十月十日より十八日までの八日間京城運動場を中心にして擧行されることゝなり、目下體育協會主事以下がその準備に忙殺されてゐるが、十七日午後五時から京電會議室において理事會を開き大綱を決定の上十八日發表の筈である

硬球選手權大會

大每京城支局主催、體育協會後援の第五回全鮮硬球選手權大會は來る九月廿四日より三日間京城運動場コートにおいて催されることになつた。入場無料、參加希望者は來る廿日までにシングルス一圓、ダブルス二圓を添へて申込れたいと

小學校運動會

府內公立小學校の秋季運動會の日割は左の通り決定したが、當日雨天の場合はいづれもその翌日擧行する事になつてゐる

九月廿四日鍾路、龍山▲同廿五日櫻井▲同廿七日日の出、南大門、三坂、三、元町▲十月三日東大門▲同四日西大門、南山（南大門は都合により九月廿七日となるかも知れず）

明大同窓會 チーム誕生

在京城明大同窓會（會員約百名）で十日夜明治大學に因んで明治製菓ホールで定例親睦會を催したが出席者約廿名野球チームを組織することに決つた

衛生課で試驗

京畿道衛生課では産婆、看護婦、理髮師の各試驗は左記により行ふことになつた

▲産婆試驗　十月七日午前八時より學說、同十日、十一日午前九時より實地

▲看護婦試驗　十月七日午後一時學說試驗、いづれも九月廿八日までに道衛生課まで願書提出のこと

▲理髮試驗　十月五日午前九時より筆記、同九日午前九時より實地試驗、九月二十日まで所轄警察署に願書提出のこと

京城演藝館 連日盛況
記念興行は廿日まで

筒井一黨を招いての京城演藝館における記念興行は初日以來各方面に催し物あるにかゝはらず相當な入りを示してゐる、何等の背景も有せず獨力で歐米廿二ヶ國を巡遊したゞけに筒井の藝達者に觀衆一同は魅せられる。該興行は二十日まで必ず一度はのぞいてみるべきである

筒井一黨の二の替り

筒井一黨の二の替へは十五日から左の通りだがその演題左の通り

一、時代劇『比翼しぼり』一幕
二、喜劇『人生列車』一幕
三、現代劇『逆禪?』一幕
四、時代劇『丸橋忠彌』一幕

カゲセリフ

◇朝日座にかゝつてゐる金星レビュー一座公演の初日出し物の中にダンス『猫田行進曲』あり

◇三人のレビューガールが蓄音器の音にあはせて踊り出したのはいゝが

◇さてかんじんの足をあげようとした一刹那、右端のがスツテンコロリン……。客一齊に『ヒヤー』そのガール顔をあかめて『マアーイヤヨー』

14日 公設市場 小賣値段

▲白米多摩錦特等一キロ一六五▲同一等同一五五▲琺瑯洗面器大一個二〇〇▲同次同一七〇▲同中同一四〇▲針丹シマイ桶大同一二〇▲同たらい大同七二〇▲同中六二〇▲アルミ辨當箱三谷式大角同三六〇

乳兒に 大印滋養糖

牛乳やコナミルクの成分を補つて母乳と同じ榮養

人工榮養の必需品です

にせものあり 犬印に限る

說明書呈

株式會社 和光堂 東京日本橋・大阪道修町

雪印 北海道ミルク

雪印バター

育兒に最適の最高品質！

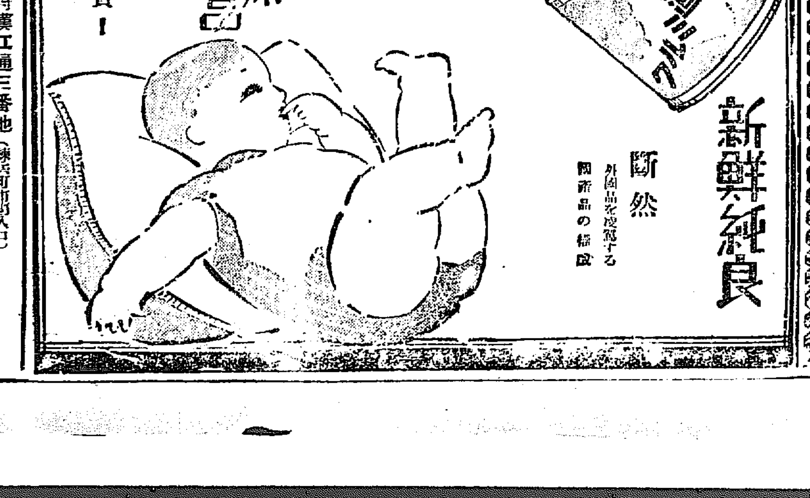

新鮮純良

斷然 外國品を凌駕する 國產品の權威

濟民堂製 ナイセル

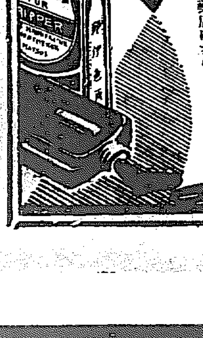

世界的大發見

誇大廣告にて世人を欺瞞する無効藥に迷はず、夜のんで朝さゝめがわかる效力本位をモットーとし、全國に日日愛用者を增す安くて絶對効力ある松井濟民堂製ナイセルの御試用を乞ふ

一、高價藥必ずしも良藥にあらず
一、廉價藥必ずしも不良藥にあらず

定價 三日分一円・八日分二円・十五日分三円

朝鮮代理店
京城府南大門通 新井藥房
釜山府辨天町 大黑南海堂
全 上 藤田藥房
元山府 池田藥房
平壤府大和町 森田藥房
馬山府 石見屋藥房
各地藥店にあり

淋病・消渇 專門

鶴崎醫院 外科 內科

京城府漢江通三番地（錬兵町市場入口） 電話龍山九六六番

十五日より廿日まで

パノラマ式航空寫眞展覽會

主催 大阪每日新聞支局

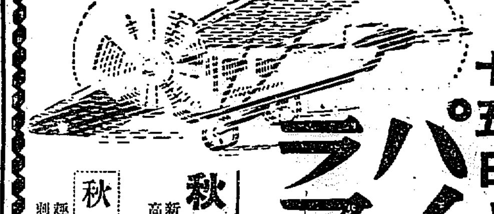

壽山より國境に至る、半島航空路を點綴する千種萬態さまぐ〳〵な各地方の風景が實際に機上より瞰下すると同樣に展開する寫眞と繪畫の大繪卷！居ながら半島縱斷の興味と實益に富む展覽會！

秋セル均一賣出し

新荷着の洋犬、アドウ、國宵、御美光等高級秋セル均一提供……

四圓、六圓、八圓、十圓均一

秋の流行半襟會

趣味の半襟、アルファー半襟、流行無地襟、刺繡襟等最新な半襟陳列

…（二階）…

男女通學服賣出し

◎新らしい色と柄の毛糸新着

◎簡易なレコード吹込機

日の本寫音機發賣

…（三階）…

純正長崎龍甲帶止特賣

長崎濱本龍甲の帶止四圓半より各種…（二階）

丁子屋

合併遂行が株主の利益【上】

愼重なる考究を遂げ本府とも折衝の結果

京取社長 小杉謹八
仁取社長 荒井初太郎

京仁兩取の所謂合併移轉は朝鮮取引所政策の最高理想であり兩社の局面展開策としては最善の方法であると信念を持ちまして時局に當り、多數株主各位の御支援を得まして幾多の難關を切り拔け極力目的の達成に邁進して來たのでありますが、去る五月二十日公布の朝鮮取引所令に依り兩社の合併可能なるも市場の合同俗に仁取の移轉は不可能なること明瞭になつた譯であります。回顧しますれば昭和四年三月山梨總督の御諒解を得まして本問題を提議し次で齋藤總督に向つて本件に對する可否の御方針を質しました所法令發布迄は取引所政策に關する事項に付ては一切言明出來ぬ、法令發布と同時に

其の可否 を決定すべしとの御話しでありまして、誰もこれを否認するが如き態度を執られなかつたものですから、充分可能性を有する案件なりと思料し法令發布前に株主の意思を確定表明するを緊要なりと認め歳末嚴寒の折柄にも不拘臨時總會を開催致しました次第であります。斯くて株主多數の賛成決議を得ましたので該決議を要し本府當局に陳情しその決定を待望して居りました。然るに東京よりの電報通信は取引所令の內容は如何にも既設の株式組織取引所に不利なる形勢がありましたので甚だ殘念に堪へず假如として法令の發布を俟つといふことも如何かと存じまして不肖等相携へて東上し出先の本府要路者及中央の關係當局に對し既設取引所の權益擁護と合併問題の經緯とを開陳し併せて仁取移轉に伴ふ仁川の繁榮に及ぼす影響に對しては國家的見地において別途より以上の

繁榮施設 を講ぜられ取引所のため仁川のため兩全の御解決を告げらるゝ樣懇請したのであります。然るに微力にして遂に既設の目的を達成すること能はざりしは甚だ遺憾とする所であります、更に進んで合併問題を如何に處理すべきかこの點に付て愼重なる考究を遂げ本府とも折衝した結果合併を遂行することが兩社株主のために利益なりと信じまして、茲にこれを提案した次第であります。然るに合併に對して仁取側にも京取側にも反對の意見を有する者がない譯ではありません。就ず概を擧げこれに對する卑見を述べ更に合併が株主の利益である所以と是非共合併を遂行すべきものと思念する理由を申上げたいと存じます

合併契約解除說 と之に對する卑見

合併反對即ち兩社の合併契約を解除せんとするものに京取側には京取は新法令により一階取引所に昇格することが出來るのであるから、京取としては自力を以てその發展を策し比年衰退の兆ある仁取と合併するに及ばず或は京取としては新株十五圓拂込の中二圓五十錢の拂戾を行ひその拂戾金總額十九萬九千九百二十圓を株主に交付せず、これを以て仲買人の救濟及資産の減價補却に充つるを可とす、又京取自體のみにても資本形大に失し株數過剩の爲當所株の賣買不振なるに仁取と合併し更に株數を增加することは一層の不振を誘致するが故に合併は好ましからず等の諸說があり、仁取側には仁取は近年の不況時においても尚且一割餘の好配當を持續せる優良會社であつて所謂强體である、それが京取の如き弱體と合併することは京取救濟だから反對すると稱するのであります是等の諸說に對し不肖等の卑見を述ぶれば何れも

双方利害 の立場を異にする者が相手方を不當に評價した偏見であつて、衡平を失した議論であると思ひます。卑近な例ではありますが各自結婚に際しては兎角自分を顧みずして相手の短所缺點のみに着眼するのと同一の筆法であります。斯かる人は徒に理想の配偶者を求むるに汲々として遂に結婚を逸し孤獨の寂寥を感ずるか或は不幸な結婚を余儀なく敢てするやうなことに陷り勝ちのことは御見聞に乏しからざることゝ存じます。申上ぐる迄もなく結婚は異性の長短相補ひ夫婦相寄り相扶けて一家の圓滿を築き上げんとする精神を要諦とするのであります。會社合併の理論も略その趣旨を同ふするものであります。而して結婚は愛情を基調とするに反して與る所は利害の問題である一點であります。而して利害の問題は合併比率と合併後の配當率及株價等が如何に成り行くかゞ主要問題であると思ひます

合併條件 に付ては兩社の現在及將來における種々の事情を考慮して公平なりと信じ別途提案の通り決定した樣な次第であります。然れども條件が假令客觀的に適當であつても株主各位の主觀的考察に依りて意に滿たぬから反對だといふならば已むを得ません。併しながら漫然從來の行掛りや感情に捉はれ所謂反對せんが爲に殊更他を誹謗したり難癖を附けたりすることや餘りに現實に即して將來を考慮せざる短見はこれを棄てゝ貰はなければならぬことゝ存じます。次に京取が一株に付二圓五十錢總額二十萬圓の拂戾を行ふ形式を取り仲買人の救濟その他に充當せんとするの理由と必要那邊にあるか付度に苦しむところであり、假に本案が物になるにしても株主全員の同意がなければ決行出來ぬ問題でありますからその實現性極めて

乏しきは 謂ふまでもありません。次に合併に因る資本即ち株式の增加が當所株價の不振を加重するといふ議論に對しては不肖等は全然反對の見解を持て居りますが、茲に自說を申上ぐるよりも取引所研究の權威として推重せらるゝ慶大教授向井鹿松氏の所說を要約援用してこれに代へたいと存じます向井氏は株式の市場形成力（賣買取引の盛否）はその證券の分量によること極めて大であつて、その量大なるものは市場性に富みその小なるものはこれを缺如するものである、その理由は其の株式を賣買する人の數の多寡に依るのであつて其の株式量多ければ株主の數も多くなり株主の數多ければ株主は其の株式に對する投資家であり又投機家であるが故に其株式が高ければ賣り安ければ買はんとして賣買を行ふものなるが故に市場に賣買せらるゝ機會が多く延て株主に非ざる者も投機的にも投資的にも之に參加し

株式價格 の動搖も多く賣買の興味も大に加はるのである（詳細は取引所の理論的研究參照）と謂つて居らる彼の資本の大なる大株、東株、米國のスチール株等が賣買の旺盛なるに反して地方に散在する小資本の株式取引所の當所株の不振なる事例に徵し容易に御諒解を得らるゝことゝ存じます、蓋し東株、大株の如きは株主が多數全國に散在し絕へず賣買を試みる爲であります。由之觀之資本の增大であつて株式の增加は所謂市場性の增大であつて株式の買賣が旺盛になると共に其の買入賣却が極めて自由になり株式の流通力と價値とを發揚し彼の大株、東株の如く投資を以て律し難き好結果を齎すべきは自明の理であります。要之兩社合併は兩社の爲に利益を將來するや否やに依て決すべき問題でありますから虛心坦懷に合併の價値を判斷せられ眞に一方的救濟でなくして相互救濟を意味するものであることを御諒解して戴きたいと存じます、從て一朝にして合併契約を廢棄し悔を後日に殘すことは無理自斷であつて思慮ある行動ではないと思ふのであります

鐵道事業 公債增發

六百五十萬圓を要求か

非常時主義の緩和が高調さるゝに至り朝鮮の鐵道十二年計畫も一道の曙光を認められつゝあり、今井田政務總監も東上中公債政策の成行を注視し、機を逸せず、その割込運動をなすべき模樣であるが、朝鮮における非常時主義の影響は鐵道事業公債の半減による鐵道十二年計畫の躓跌にして

昭和四年度三百萬圓
昭和五年度千三百五十萬圓
同六年度千二百五十萬圓
合計二千九百萬圓

を減額さるゝに至つたが、更に七八九年度も各五百萬圓の半減は朝鮮として堪へ難き苦痛で、昨年末六百五十萬圓の復活を要求し、折衝を通過したるに拘らず、大藏省において削減の厄に遭ふ、あり、公債政策が赤字補塡を目的とするにしても總督府としては最小限度六百五十萬圓は要求し、同時に北鮮拓殖鐵道の復活を圖るべきものと觀測されつゝある

京仁間の自動車運輸

卸商聯盟で經營に決定

京城卸商聯盟では十二日午後三時より京仁自動車運輸委員會及京城見本市準備委員會を同時に開き自動車運輸は聯盟で行ふことに決定至急當局に出願することになつた見本市の方は來月上旬開催日取は十四日更に委員會を開き決定の筈である。なほ京仁自動車運輸の開始は朝鮮運送に對する不信任とも見られるが、聯盟としては自己經營を有利と見た結果であるといつてゐる

商銀定州支店

廿一日開業

商銀の定州支店設置は十日附で本府の認可申請中であつた處されたので本月二十一日を開業豫定として諸準備を進めてゐる。なほ信川支店の開業は十月はじめになる模樣である

鮮內繭 （十四日 産繭協會）

地方名		買瑚	掛目	數量
瑞興	白乾	一〇三五	一五〇〇	一一石
金川	同生	三〇一	一〇〇〇	一〇
瑞興	同	一〇八五	一〇〇〇	一四
同	同	一〇八五	一〇〇〇	三
瑞興	白乾	一〇三四	一五〇〇	一三
載川	白生	三〇一	一〇〇〇	四
龜城	同	一〇三五	一〇〇〇	四〇
文川	同	一〇六五	一〇〇〇	三
瑞興	同	一〇八八	？	四〇
同	乾	一〇三二	一五〇〇	二〇

京城手形交換高（十四日）

枚數 一、〇一九、 三、七一一枚
金額 四十九卅八分三 一、一三三圓 百六十萬圓

鮮銀對外爲替建値（十四日）

倫敦 二志〇片八分三
紐育 四十九弗八分三
上海 百六十兩

鮮銀預貸（十二日）

發行高	九九、七三	減	三、七三
正貨準備	三、七四	増	一
保證準備	四七、〇三	減	九〇
銀行	一六六、一	增	三、〇
限外發行	一八、三〇	増	三、五
貸出高	二〇四、三八	減	一、〇六

東京コール
翌日拂 五厘五毛より一錢
無條件 七厘 より一錢
普通 七厘 より一錢

取引所設置

請願諸事項打合せ會

釜山、大邱、木浦、群山 鎭南浦の各穀物商組合

釜山、大邱、木浦、群山、鎭南浦の各穀物商組合では來る九月二十日京城倶樂部において各地代表者會合の上、取引所設置請願に關する諸事項につき打合せする事に決定したが、當日は本府より土師商工課長の臨席を仰ぐ筈である。

各地の準備

釜山 釜山穀物商組合では十一日午後三時より役員會を招集して取引所設置請願に關する協議をしたが、取敢す現組合役員九名を創立委員とし、井谷組合長、五島、鶴田の三氏は常務委員に選任され專ら請願の事務の進捗を圖る事となつたので、愈よ定款事業規則等の手續き書の作成に着手した。これによりいよ〳〵釜山米穀取引所の創立事務は開始された。すでに二、三の會員申込みも組合長の手もとに達し會員數も豫想以上に達する見込みである（釜山）

群山 群山米穀商組合では十三日午前十時より同組合樓上において臨時總會を開き、取引所設置認可請願の件に就き協議を遂げたが、その結果現組合役員十二名を全部取引所創立發起人に推薦することに決し、二十日京城における五市場の打合會の結果により創立事務に着手することになつた（群山）

木浦 木浦穀物商組合では十四日午後一時より組合樓上において、米穀取引所設置準備協議會を開催し、取引所設置請願準備に就き種々協議することゝなつた（木浦）

東京も大阪もやはり紛糾又紛糾

電氣瓦斯公營問題（十八）

東京市の東京鐵道會社（軌道と電燈）買收は明治四十四年に行はれたが、やはり紛糾に紛糾を重ねた。買收契約はこれよりさき明治四十年の暮に、東京市軌道公債の券面六千七百五十萬圓で纏つたことがあるが、どういふわけか、內務大臣の許可が得られなくて失敗したことがあるその後市營問題が再燃して、尾崎市長は買收價格については鐵道國有法に準據し、政府が全國の主なる鐵道會社を買收した際の計算法に倣ふて五千八百萬圓（副業の電燈電車及び郡利益を含ます）で會社に交涉したが、會社側では依然として六千六百萬圓主張を固持したから話の纏る筈がない。そこで時の平田內相が乘り出して市長に對し會社に命ずべき總ての改良及び未成線の建成等を條件として買收を勸告した

……◇……

市長は會社側と交涉を再開したところ、會社側の主張する明治四十二年五月末日までの買收價格を公債六千百五十萬圓とすること（電氣事業公營に關し市と會社との間に屢々繰返された買收價格に對し、第三者たる西栞家數氏がその間を斡旋し仲裁を試みた提供價格で、兩當事者もこれを諒とし買收價格を協定算出の基礎としたものである）については市も異存がないが、建設費三百八十六萬五千餘圓の外に、加工費として三百二十四萬二千餘圓を要求したのに對して市では斷然拒絕した。〳〵紛糾した。この建設費增加については會社が百萬圓までに引下げて折れて出たが、なほ纏らず、結局仲裁を買ふて出た平田內相と後藤遞相の顏を立てゝ双方五十萬圓づゝ讓歩することゝなり、總計公債額面六千五百四十七萬五千餘圓、これを現金に換算して六千四百十六萬五千餘圓と漸く手打ちが出來た

……◇……

大阪市が大阪電燈會社を買收したのは大正十二年であるが、こゝでもまた紛糾を極めた。大阪市が買收した事業の範圍は、大阪電燈會社の經營した事業中最も有利な大阪市及び東成西成兩郡を供給區域とした電氣事業を分割買收したもので言ひ換へれば甘收の場所に於て極めて有利な事業のみを買收したのである。買收價格の算定に關しては當初から紆餘曲折甚だしく、算定方法についても、市と會社との間に締結された報償契約中に定められた算定基礎は前後數回變更され、最後に大阪府知事の裁定に依つて決定を見たほどであつた

……◇……

最後の買收交涉は、大正十一年一月市が明治卅九年締結の報償契約及び大正九年締約した契約に依つて始められたが、買收要領は

一、大正十一年十一月卅一日現在の大阪電燈株式會社財產及び電燈電力の供給その他會社の經營する事業中
二、前項の買收代金の算定は大正十一年十月末日より過去三年間の會社株券の大阪株式取引所における平均相場により之を計算し、これに會社の社債五百萬圓を加へたるものとす
三、買收代金は市價を以て買收の日より一ヶ年內に之を拂ふ
四、買收價格六千六百三十萬八百圓（卅六ヶ月平均株式相場七十圓九十五錢に總株八十六萬四千株を乘じこの額六千百三十萬八百圓、外に社債五百萬圓）

けるので

これに對して會社側では跳ねつけたので、市では出訴の準備を整へるなど、事態が益々惡化した爲めに府たので大阪知事が調停に立つて、大正十二年三月、漸く事業及財產を六千四百六十五萬圓で買收することに話が纏つた（秋田生）

株式

惡環境の壓迫に 無味乾燥

肺患的ヂリ貧

前場 環境惡に脈せられて弱力全を喪失しとかく鈍重推移を辿つた折柄、今朝も依然として何等芳しき材料とてはなく海外は逆に弱勢、金融の緩慢加重の反面に支那紛爭も新東新、大新七十一圓ト新東新三十二圓三十錢と氣配一段軟化して始まり、ア十田中と道の賣進みに京新は二圓丁より更に一圓九十錢と前場を止めた、京取も安ゆへ一圓十二錢と前場を止めた、一圓五十錢安であつた

後場 前場環境に輕微な買物もやゝ〳〵落調を示してヂリ貧に下り、先、後場の下向に乘じ引き續き下押相場で材料とて何等新材料もなく大新は遂に一圓七十錢と寄付き、新東は前日の六十九圓八十錢を付け、仕手の無活氣にこの途の無味乾燥、結局小動きに終ると見られた

株界片語

ニューヨークの主力株は暴落の揚句でやゝ小康、とはいへ好轉の曙光も見えず落しい狀勢で雜株は依然として沈落の一途を辿る▲イギリス、ドイツの行詰りは今更いふ迄もなくアメリカ迄斯くの如しなりとすれば世界財界に於ては日本の財界はどうなる▲既に日本はこれ等諸國のやうなドン底を過ぎて來たと說をなすものもあるが果して現日本財界の根柢は果して根本的に排除し得たかどうか▲とかく期待されてゐた金融の擴大化の援合はあるのみである▲而も眼前に高値取引の當業資金增加を告げてゐる、從つて日本として因果一痛しい一押しあつても然る後の立直りを期待するのが本筋らしい

材料より分離

アメリカのフウバー大統領の最近の行動より推し民衆手持棉花の實上げを期待されたもの、何分議會の期待を挾殺して今局の聲明は行動不可能の結果に至つてゐる紡績株はかうした米棉の弱勢下にも極めて反撥づくかへつて對支問題を中心に時局の强調を左右されてゐる。而して一方金融市場は引續いて緩漫の狀勢を持續してゐる

保合岐れ釀成

九月に入つて既に二週間を過した今相場は東新上下三圓の小浮動を繰返しては依然大保合の圏內の低迷に終り合ひ續けてゐる。何分幾許の期間が相當長期間に亘つただけに一朝上下何れにして分岐する結果となると自然人氣が集中する結果その際における動きは勢ひそれだけ大きく局面は一段の活況を呈することゝ期待される。果してこの相場が上下何れに分岐するかは當面の問題であるが先づ目先としてはこれまで幾多の海外軟材料を入れてなは相當堅いものである。然しこれを地合は秋高見越しに下支へてゐるし作ら頭上を壓するに政界低迷、對支問題の深化等の特殊原因に加へて世界經濟界は依然として惡化の一路を辿るのみであるからともすれば買氣も阻止され勝ちに買人氣弱きは去へ積極的に買進み得ない通りであつた

立山克く買ふ

日を經るも格別手掛りとなるべき新動機に接觸しないため依然として極度の大氣迷ひを續けて止まつて商內にも活氣薄の觀が深い、今日場に於ては田中道と松山の買物にし立山筋の買向ひの手合せが目立つたがマバラ商內も出來ず三百三十枚の手合せであり大勢も小幅を終り、京取は白丹二十枚、古賀一千枚の附出しがあつた即ち今日の出來高合計は一千四百六十枚にして、うち三十枚以上の手口左の通りであつた

米界展望

後場 前場阪地の小高下浮動に全く無風狀態に推移せし機先、後場は阪地の同調地合を移して當七圓二十九錢中不申先八圓五十錢と寄付き、引續き地場筋の買氣强くヂリ〳〵高に上刻み二節には五十四錢等もつけたがこの邊の小浮動に終るとも見られた

相場は全く焦付き何れとも一寸判斷が付かないやうになつた▲古米事情や新米の出廻りが目捷に切迫しているみる事を考へるとこの邊はもう一つ

南鮮筋賣進む

今朝南鮮方面は雨であるが阪地と當所の先物が二圓內外の鞘開きけが割高とみられ易いだけ新規に賣進んで來る向が多く現店が好く賣つたのは主に斯ふした賣物で、あつて丸ツの買進みも天安筋と目されてゐた

○桑野健治商店
仁川府海岸町三丁目
仁川米豆取引所取引員
電話長三九番六三九番

京城延べ

局限範圍內の同調往來

前場 休日前日は阪地の暴騰から一躍奔騰し跡不勢商狀を辿つた折柄今朝け阪地のやゝ小甘き寄付を眺めて一回十末十八圓六十二錢と前日の止値より六錢方落して

軟派は稍狙ひ

月下賣方の鬪爭れを見ると中には未た下値を期待して居る者もあるが其の大半は阪地との鞘取りが主であるから沿線の手口が主で阪地から賣を現に丸ツ等の賣方は南鮮筋で早晩擴大するものと見て阪地を買ひ當所を賣つてゐるものである從つて當所は人氣が頗る硬く下方が安く來ても其の鞘り下邊る阪地の外なき傾悲である

在米は依然

漸減

去る十二日現在の仁川在米高は合計米が萬九千九百八十叺地搜米七百七十叺で合格米は前週より三千九百五十一叺を更に減じて居るこれは合格米として最近は產地の出廻りが著しく減じて來た爲め小口的取引にも地場にある米が消化されるに至つたもので今後共在米は漸減少するものと見られてゐるその他籾叺入一一萬九千六百八十三俵入り五百十六大豆五千五百三十一叺小麥七千二百九十一叺外米四千八十六袋等で之等も漸減の商狀である

ブルとベアー

今前場の手口は賣方丸ウ丸〇丸大丸玉等に買方は金太店の四千俵石を筆頭に丸ヌ金メ等であるが金太店の買玉は主に地場で同店から出た買物が入込んでゐるものと見られてゐたその他丸ツの買玉は天安筋でこれは既に五六十石買込んであるものゝ如くであつた

仁川期米本玉表

	買方		賣方	
當限	賣方	丸八、九〇〇		
同	買方	丸福一、七〇〇	丸ウ二	五〇〇丸大五〇〇丸玉一、二〇〇丸マ五〇〇金メ二、五〇〇
中限	賣方	丸福一、〇〇〇	丸ウ二	六〇〇丸二、八〇〇
同	買方	丸ス八〇〇丸大五〇〇丸玉三、〇〇〇丸マ一、八〇〇		
先限	賣方	丸ウ一九、九〇〇	金メ二〇〇	五、一〇〇
同	買方	丸福五〇〇丸一七、四〇〇丸ス六〇〇丸大三、八〇〇丸玉五〇〇丸マ二、二〇〇		

常島前場情報【大阪電報】今前場は海堀の買物賣り滯先物止米筋、株式筋及小口の買りに對し與京筋克く買ひ向ふ外商散、中の谷も買ひ、岡田筋は利喰ひしてみた

前途高を豫想

目先は古米の潤澤とか秋日和の良好等で直るべき手掛は一寸見つからないも一步の滯んで本年の作柄と明年に持越す米の情勢から狀態と假りに本年の作柄が前年より一割五步減と見ても內鮮米では約一千萬石となり明年の自給狀態が不安にあることは最早誰とも否定し難き所である。して見るとその不足すべき米を補ふにはどうしても外米又は滿洲粟等の輸入によつて本年の作米の喰ひ延しに待つの外ないが現今の米價では外米又は滿洲粟を輸入すべき餘地がないので行く〳〵はどうしても米價の位置を高くし滿洲粟等の輸入を圖るの外ないと同時にこの相場は早晩高値を出現すべき運命にあること人筋が多い

古米と作柄考察

此上深押しは至難か

月下賣方としては古米が潤澤の上新穀が出廻つて來るのだから作柄が惡くてもそれが相場に反響を齎らすのは先の問題で目先として外米は古米が多いに反し、買方側では古米が潤澤であるものであつて作柄の成績からいへばこんな安値にゐる相場ではない從つてこの上古米の潤澤を賴みに賣込む事は危險である許りか今年の作柄は內鮮共に鎌入れ不足の甚しいことは今から

三越二分減配

三越では過般の重役會に於て今期は一般財界不況の打擊をうけ營業上思はしからざりしと內容の充實を圖るため依り今期配當を前期より二分減配して一割配當のことに內定した

公債市況（十四日）東京

國債 五分利 ... 五〇▲第二回五分利九十四...〇▲四分利七十九...〇▲佛貨四分利一一〇▲甲號五分利九十四...九五▲廿二年もの九十七、八五▲廿八年もの九十九、九五

取組高

十四日前場までにおける當期短期主要株取組高は八千百八十枚にして内百枚以上の建玉內容左の通りであつた

京取 賣方 白井二〇〇京電一七〇古野一〇〇新田一五〇立山三〇〇▲買方 白井一九〇洪原一〇〇松山六六〇吉野一九〇新田一二〇〇中道四九〇立山五〇〇

大新 賣方 白井二四〇田中道五〇〇德参三五〇京證一一〇古野一九〇新田二〇〇松山二〇〇▲買方 白井二〇〇田中道一〇〇立山二六〇

東新 賣方 白井三五〇德參十四〇山口二〇〇新田二八〇田中道一二〇立山四〇〇白栄一二〇▲買方 白井一〇正崎一二〇京證一、八七〇代滿一七〇新田一〇〇立山二〇〇

米

手掛り俟ち

無風狀態

全く無味閑散

前場 天候の快晴と相俟つて阪地の盛りなき商狀に當出來さも中八圓四十五錢先八圓四十九錢と頗る閑散に寄付き、南鮮方面の買物に四十八錢と小弛みせしも作柄懸念の買物に四十九錢と引返し當節共殆んどこの邊に集付き四十七錢と近米になき無味乾燥を呈して前場を終つた

後場 前場阪仁の浮動往來を眺めて小動合に終つた機先、後場は阪仁共のやゝ寄着模樣に一同十末八圓六十八錢と喪りなく始まり引續き七十錢搦み中心の保合商狀に閉會の如く大引した

京城 一等精白米十四圓五十錢鮮白米十七圓五十錢丸キ合格玄米三等十六圓七十錢四等十六圓五十錢今搗玄米十七圓三十錢下十五圓九十錢以上五錢一厘中四錢九厘下四錢七厘

大豆 龍三〇、二〇長湍一〇、〇〇鎭川一〇、〇〇鐵原一〇〇〇

仁川 丸キ角千丸チ石拔三等十六圓三十錢四等十六圓四十錢不拔三等十六圓四十錢四等十六圓九十錢一等白米丸仁印七圓七十五錢殻良三等十六圓四十五錢四等十六圓在米精四錢五厘在米精四錢六厘で何れも保合ひである

大豆 龍山丸忠十圓長端殻山譲川九圓八十錢南川新幕九圓七十錢海州天安八圓七十錢で何れもヂリ〳〵安である

釜山 颱風襲來說に可成人氣を刺戟を與へたが大した事なきを得て反撥薄く內地市場在來の依然滿足の鈍い商內不引合ひのまゝ手合なく一方手持筋も逐日新米氣分濃化して商急き模樣となり各地滿殺保合ひ作ら氣配二、三十錢安く休日明けとて地場粘白、潤筋の手當に二千三十四叺の取引あり限南四十錢無格十五圓四十錢四等十五圓八十錢見當を唱へた

大邱 奧地よりの買物途切れに市場賣鋪台ひ砂なきも依然內地手合當無く、秋日和に人氣下賣成氣配弱らず各地滿殺の伸悩みに結局十錢方叩かれ殻良三等十七圓十錢四等十六圓八十錢見當を唱へた

本浦 市中の不齊行きは依然引續き端境期を懸念せしも高値期待薄と人荷の豐作期の伸悩み等に人氣も不落し角セ三等十七圓丁四等十六圓七十錢と二十錢安であつた

群山 產地筋の奧地買付け米弗々入津あるも市中は安值想ひに依然賣氣滿はず前上の好日秋と各滿殺の不味に氣配二十錢方下進ひ休日明けも想つた程の買物なく丸セ三等十六圓丁度四等十五圓六十錢見當を唱へた

京取短期 株式（九月十四日）

銘柄		寄付	大引	高値	安値
京取	前	[illegible]	[illegible]	[illegible]	[illegible]
	後	[illegible]	[illegible]	[illegible]	[illegible]
鐵新	前	[illegible]	[illegible]	[illegible]	[illegible]
	後	[illegible]	[illegible]	[illegible]	[illegible]
大新	前	七〇	六九八	七〇	六九八
	後	[illegible]	[illegible]	[illegible]	[illegible]
安取	前	[illegible]	[illegible]	[illegible]	[illegible]
	後	[illegible]	[illegible]	[illegible]	[illegible]
東新	前	[illegible]	[illegible]	[illegible]	[illegible]
	後	[illegible]	[illegible]	[illegible]	[illegible]

算定と日歩・短期建玉表・出來高：[illegible]

東株短期市場 / 大株短期 / 大株長期 / 安東株式

[illegible]

東京現物 / 期米（十四日）仁川

[illegible]

鮮內延べ

[illegible]

市況（十四日）

大阪綿花・大阪綿絲・大阪市中棉唄・大阪砂糖現物：[illegible]

[illegible]

形身の妻櫛（五）

行友李風 作
藤井耕達 畫
【9】

されはとて今更、逃げ出す譯にも行かず、三五郎でもありません、默りこくつて武士の後へ續きます――暮れやすい春の雨の宵、上野で六ツの鐘が鳴る。

『オ、入合だな?』

おぼろも濃い闇の中、細長い路次の突當りに、チラ〳〵洩れる戶細の火影。武士ヅカ〳〵と戶口へ近づき

『今歸りましたよ、長玄さん、長玄さん?』

聲をかけると戶が開いて

『オ、お歸りですかい、滅法界早いぢやアありませんか』

行燈を片手に出迎へたのが、四十がらみの出家姿、頭は逆々と伸るに任せた五分の毬栗、鼠の擦切れた光綿の帶、近所の寺院の所化か納所か、デップリ肥つてテカ〳〵と脊切つた顏、名僧、有德とは思へたい道樂坊主、三五郎一目に看て取りました。

『途中で、降込められてしまひましたが、素より此方はそれを知る筈もありません。

『ねえお客人、烏渡失禮をいたしますが、ナニ直ぐに降りて來ますから、緩りと休んでお出なさい その內にやア小降りになるかも知れません』

『有難うございますが、私はマダ他に少々、急ぎの用事がございますから』

『宜いではありませんか、長玄さん、濟まないがお前さん暫くお相手になつてみておくんなさい』

『マー――よ、宜うがすとも手間は取りませんから――』

『どうもシッポリ、へゝゝゝ』

下卑た、にやけた薄笑ひ、ソコにも何か隱れた意味があるらしく、今度は彼と三五郎の眼が光りました。

武士が、次の間へ入るとやがて梯子段を上る音、こんな裏長屋には珍しい二階といつても天井裏同樣な、頭の支へる窮屈さうな部屋の光景が、偶と三五郎の胸に泛びます。

して』

『イヤ杢くどうも憎い雨さ、之村や仲之町もまる潰れ、花魁の顏に櫻の影さしてともいへませんや、お女ア涎めしお睡りでしたらう』

『これに入る〜〜前曉、お近づきになつた客人で、御案內申して來ましたのさ』

『ヘツ、お客人、それは〳〵マア此方へ』

『お前さん、お話申して置いた通り堀正の竜、併し蛇も蚯蚓も出やアしませんから、御心配なくお上んなさいまし』

『どう致しまして、夜分無禮にとんだお邪魔をいたします』

度胸の据つた三五郎、聊か臆る樣もなくそつは見せません。

『サア〳〵、ズツとお通り』

侍に隨いて坊主の方は、イヤ相もない雜に、べら〳〵とよくしやべります。

『お構ひなしに御免を蒙ります』

行燈の傍へにじり寄りましたが、ジメ〳〵と濕めッぽい破れ疊の座り心地、宜い氣持では、ありません。

と、三五郎の氣の往かたいやうに、武士の眼と坊主の眼とが、宛で稻妻の輝走るよりも鋭く閃き合ひ、何かしら意味ある合圖を應へ

『エ、失禮ですが御出家は、矢張り御寺家の方なんですかえ?』

『エッ私、イヤ出世ですかい、ナアニついこの近所の寺方をゴロついてゐる道樂坊主ですよ、八宗兼學二陀羅尼網、世間の善いこと惡いこと、どんな味でも嚙みわけてゐる鰻谷重寶橋藥師妙ちきりんの開山といふ奴で』

『それやアまた大層、結構なお身分で』

何と喋舌り出すか解らない。

『オッ冷やかしやア御免、最もマアお前さんの顏で以てこんな勝手な熱を吹くのは些と物騷ですが、ナニこれで肚ん中ア眞に意氣地のねえ正直者ですよ、何分ともお手柔かに』

『ヘッ?』

『可愛がつてお吳んなせえ、ねエ見附、宿めし何彼とお怖がしうございませう』

――話してゐる裡妙な工合に、だん〳〵と風向が變つて來ます

『オヤ、それぢやアお前、俺の身分を?』

と、云ひも終らず天井裏で、微かな婦女の啜り泣く聲、それに冠せて打消すやうな男の咳拂ひが聞えました。

三五郎、いよ〳〵油斷がなりません。

【皇紀二千五百九十一年】 昭和六年九月十五日 THE KEIJO NIPPO (火曜日) (明治卅九年九月十日第三種郵便物認可) 第八千五百五十號

京城日報
朝刊
本紙朝夕共二十頁

井上英語講義錄

新中學令に依る改版
内容倍大 ロ 蓄音機レコード貸與の新設備
ABC(エイビースイー)の讀方より

燈影夜と共に澄んで將に英語獨學の絶好シーズン!!勇躍一番即刻本校に學び給へ 十五萬在學生の熱狂的支持の下に、群小營利講座を一蹴して完成されたる整然たる一大組織と、噛んで含める名講義と帝都十五教授の慈父の如き指導は、毎日の仕事の餘暇二時間十五ヶ月で確實に中學卒、專檢突破の實力を君に約束する。安價速成の言に迷ふて悔を殘すは愚だ。英語は二百餘中等學校教授參考書たる本校に絶對信頼し給へ!!

秋季新學期 學生募集

別冊八大附錄 他に學費全免・井上英和辭典贈呈の特典あり
(1)英語リーダー(全六卷)
(2)英和小辭典(全六卷)
(3)英文復習帳(全六卷)
(4)英習字帳(全一冊)
(5)英語單語カード(九六〇枚)
(6)英語熟語カード(九六〇枚)
(7)英語雜誌(月一回)
(8)英字小新聞(月二回)

校則見本進呈

東京麹町區新見附十二
井上通信英語學校
振替東京三〇二八八番

京城第一自動車學校

卒業就職●入學確實●就職紹介●學費低廉
自任教授●設備完全●技術教授部ノ便アリ
創立大正八年●朝鮮唯一ノ正式學校●各道試驗準備●擴大完備ノ
實習用練習車參拾數台
自動車ヲ學バントスル者ハ他ノ誘從ヲ許サヌ本校ヘ來レ
二錢切手封入申込規則進呈 京城黄金町六丁目(訓練院前)

關衛著(最新刊)

日本繪畫史

菊判特上製本 六百六十餘頁 定價金五圓(送料六十二錢)

—空前の綜合的日本繪畫全史—

名畫寫眞=五十葉挿入——繪畫辭典式總索引付

○綜合的な、一貫した、然も手頃な日本繪畫史は絶無であつた——これは日本美術界の一大缺陷として、久しく遺憾とされてゐたのであるが、今や本書の著者の數年に亘る刻苦によつて、この缺陷は見事にも補はれたのである。(美術に關心をもつすべての人々に歡迎される好著である。)

本邦繪畫の發達變遷史と、名畫家傳(日本畫家は勿論日本の洋畫家を含む)と、名畫研究とを打つて一丸とせる、渾然たる綜合的な日本繪畫全史である。

○古代より現代までを敍述し、日本畫家も洋畫家も、古今にわたり細部を通して、苟も一家をなす程の畫家を網羅して系統的に研究し體系的に論述してある。本書こそは、日本繪畫に關する標準的資料書とも云はれる。(本文組方も、秩序整然として讀むに便利である。)

書中特に南蠻美術の移入に關する章は、著者が米國の宗教畫家と共に自ら南洋や印度支那等の各地を巡遊して、史蹟の探訪を遂げ、異常の苦心を以て蒐集したる豐富な材料によつて記述したもので、興趣深き人未踏の業績である。

○得中挿入したる名畫寫眞は、各時代に於ける代表的繪畫で、上質紙に鮮明に印刷し、本文の記述と對照しながら鑑賞するに便。卷末に付した詳細な索引は、全日本繪畫の大辭典として活用される。

ラッセル原著 島谷男譯

幸福の獲得

四六判 三百頁 定價一圓二十錢(送料四十二錢)

商人の體驗に基づく商人幸福への道標!—思想界の巨人によつて書かれたる新時代の處世訓!バートランド・ラッセル曰く「こゝに掲出したる幸福への諸々の秘訣は、凡て自分自身の經驗なり觀察なりの證據あるもので、これに從つて行動すれば、必ず幸福を増し得ると確信するものである」

法大教授 渡邊吉治著

現代美學思潮

菊判上製 五百頁 定價二圓八十錢(送料六十二錢)

三浦俊三郎著(最新刊)

本邦洋樂變遷史

菊判特上製本 八百七十餘頁 定價、一圓五拾錢(送料六十二錢)

○○○ 本邦洋樂の歷史的展望 ○○○ 前人未踏の大研究完成さる

南蠻音樂の渡來から、ジャズ音樂流行の今日に至るまで三百數十年間に亘る本邦洋樂全史——日本に於て育成したる西洋音樂の全領域に對する鳥瞰的展望——豐富なる資料と精緻なる研究!

第一編・切支丹時代の音樂……(略)

黄井春野著 **地理的日本歷史** 菊判上製 五八〇頁 定價二圓八十錢(送料六十二錢)

越川彌榮著 內外對照 **日本神話の新研究** 四六判 約三百頁 定價一圓八十錢(送料四十二錢)

北村久雄著 **音樂教育の新研究** 菊判上製 約八百頁 定價四圓八十錢(送料六十二錢)

杉森孝次郎著 **教育改造と社會改造** 菊判上製 五八〇頁 定價二圓五十錢(送料六十二錢)

松月秀雄 東尾三郎 共著 手長足長 **個性教育膝栗毛** 菊判一製 六百頁 定價二圓五十錢(送料六十二錢)

ソーンダイク **教育的心理學** 菊判上製 五八〇頁 價二圓五十錢(送料六十二錢)

ド・ガン原著 **ペスタロッチの生涯とその事業** 菊判上製 五七〇頁 定價二圓(送料六十二錢)

東京市神田區中猿樂町 振替東京六五四二番 株式會社 日東書院 朝鮮京城大取次 日韓書房

神戸商大講師 エ・ハリール著

新增訂版 實用日獨會話

三五判布裝 紙數六二〇 新增訂十版 正價壹圓五拾錢 送料十八錢

新しき獨逸を展望するに恰しき對話や新用語を增補して時代の動きと共に進む。會話は勿論、街頭文其他に渉つて收集せらるゝ事項は、學修者の日常必要とする諸方面に及び其内容の豐富にして新味あるは、到底他書に於いては見られざる特色といはれてゐる。

ジュブスケ著 實用日佛會話 新增訂版 三五判布裝 價壹圓五拾錢 送料十八錢
ルース著 實用日英會話 第十版 三五判布裝 價壹圓 送料十八錢
鈴木於菟平著 實用日露會話 訂正十二版 三五判布裝 三二八頁 價壹圓 送料十四錢

東京市神田區今川小路 金刺書店 振替東京八二四四番

國民の日本史 全十四卷

早大教授 西村眞次 其他四氏執筆

坪内博士監修

古來、わが文化は如何に外國文化と交渉せるか?所謂英雄偉人の諸功績以外無名の一般民衆が文化上、生活上、經濟上、社會上に寄與せる功績と變動とは如何?汎く內外の史料を漁つて科學的に研究し、批判し、取捨し且つ藝術的に之を表現して、國史上如何なる事件をも、人格をも、生活をも、繪畫的映畫的に描出したるものが本書である。有史以來三千年、一貫せる本邦民衆史は本書を以て嚆矢とする。

一 大和時代	八 安土桃山時代
二 飛鳥寧樂時代	九 江戸時代(創始期)
三 平安時代	十 江戸時代(興隆期)
四 鎌倉時代(前期)	十一 江戸時代(爛熟期)
五 鎌倉時代(後期)	十二 江戸時代(頽廢期)
六 吉野時代	十三 東京時代(過渡期)
七 室町時代	十四 東京時代(平成期)

豫約募集規定
十月より每月一冊宛配本 四六判全十四冊・總クロース函入
一冊貳圓・申込金不要
一時拂(申込と同時に全額) 金貳拾五圓
每月拂(每月貳圓宛十四回) 金貳拾八圓
別に送料を要す

豫約〆切 十月十日限

内容見本進呈

東京牛込 早稻田大學出版部 振替東京一一二三

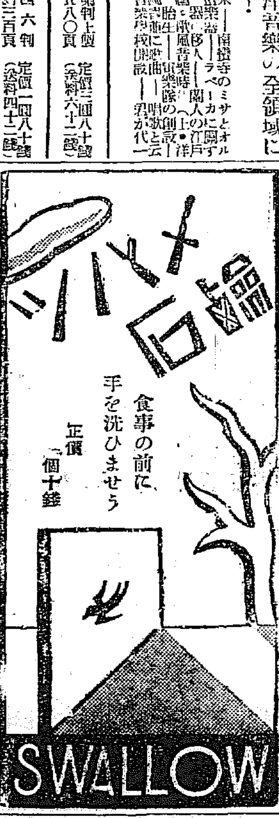

消化器口中香劑
仁丹

食後に
仁丹のんでしかる後
お庭で夕涼み
これが最も簡易な
衛生と銷夏の良法です

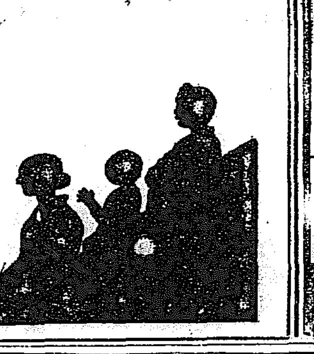

クラブ白粉

二酸化チタニューム配合

白色・肌色
水色・桃色

エビオス

專賣特許

胃腸強壯 榮養增進

胃腸疾患

胃腸疾患の治療に於て、從來の藥劑は何れも對症的で患部の一症候に對する手當に過ぎなかつたのであるが、エビオスは病器官に、器官本來の作用を發醒せしめ、活潑な活動を行はしめると同時に体自身の存する抗病力、自癒力を働かすので病氣の苦痛例へば消化不良、吸收緩慢等に依る腹部の膨滿感等不快な苦痛が除かれると共に健康組織の新生に依つて積極的に強壯になる。

食慾がすゝみ、便通が整ふのも胃腸機能の回復を證するものである。

肺、肋膜 虚弱

人体の活動力及び抵抗力の源泉は、必ず日常に攝取する食物に依らねばならないのであるが故に食慾の減退することは治療上最悪の徴候である。處が肺結核、肋膜炎等に於ては食慾は常に減退しがちで、治療の長びくのも一に其の爲である。

エビオスは之等の頑固な食慾不振時に於ても尚よく食慾を亢進し而も全身の治癒力を旺盛にし、病原菌に對する抵抗性を増加するのであるから之等の疾病の治療上最も必要にして且つ最良の藥劑である。

エビオスは今や全國醫家の賞讃の的となり汎ゆる疾病に治療藥として又治療促進劑として處方せられてゐる。

用量一日三瓦(食前食後)

粉末 100瓦 一圓七十錢
錠劑 100錠 一圓三十錢
五百錠 七十錢
五〇〇錠 五十錢
三元瓦 一圓五十錢
五瓦 六 圓

(全國藥店にあり)

發賣元 大日本麥酒株式會社
總發賣元 田邊五兵衞商店
株式會社 田邊元三郎商店

EB 105

蔣氏の排日演說に回答を求める
重光公使に訓令

【東京電話】外務省では蔣介石氏がなせる去る七月國民政府記念週演說中に日本が廣東に武器を供給し、朝鮮に於て支那人を慘殺、更に萬寶山を占領したとの報に果して蔣介石氏がかゝる言說をなしたる事實ありや、若しありとせば一國の元首がかゝる言をなすとは不問に附し難いとし、重光公使に對し眞相調査方を命じた所重光公使は事實なる旨を報告し來たので、當局は蔣介石氏が如何なる根據に基きこの言をなしたか、殊に武器問題はその事實を明らかにする必要ありと蔣介石氏の回答を求めることゝなり、重光公使に訓令することゝなつた(寫眞は蔣介石氏)

蔣介石氏又復暴言を繰返す
廣東軍に對して武器供給の誣說

【南京十四日發電】蔣介石氏は今朝中央黨部記念週において左の如き演說をなした
廣東軍最近の大膽なる行動は陳友仁、劉紀文兩名が日本政府および支那浪人と結び多量の武器供給を受け更に陳、劉兩名はロシアと連絡してゐる、廣西、湖南、福建各省の共產軍猖獗と日本の對支强硬態度は兩者の事實を證明するものである

第二調査隊から殺害の事實報告
森岡領事に榮臻氏言明

【奉天十四日發至急報】森岡領事は十四日午後四時半長官公署に榮臻氏を訪問し
第二調査隊は何時歸奉するや
と質問せるに對し榮臻氏は
二、三日後ならでは歸來せぬが、第二調査隊長吳少佐より、第三團の兵が中村大尉を殺害した旨報告があつた
と森岡領事に言明した

軍部の硬化に恐れ榮氏本音を吐く

【奉天十四日發電】榮臻氏は第二調査隊出發以來再三の報告に接し中村大尉殺害犯は關玉衡の部下である
ことを承知しながら今日まで林總領事、森岡領事との會見において未だ第二調査隊より何等の報告に接せぬので事件の眞相判明せぬ
と不誠意なる回答をなしてゐたが日本軍部の極度の硬化に恐れを爲し、本日午後四時半森岡領事との會見において遂に自白したものである

支那側の言明につき
林總領事語る

【奉天十四日發電】榮臻氏が『中村大尉を殺害したのは第三團の軍隊である』旨森岡領事に言明したのに對し林總領事は語る
榮臻が口頭を以て中村大尉殺害犯人は第三團の軍隊だと森岡領事に語つたが、當方に對する正式の回答は第二調査隊が歸つてから爲されるものと期待してゐる、正式回答が來れば先づ陳謝、賠償、犯人處罰、將來の保障の四項目に亘る要求の正式交渉に入る譯だ、支那も幾分か誠意を示して來たといふべきだ

多摩御陵御參拜
皇太后陛下

【東京電話】皇太后陛下には十四日午前十時十五分大宮御所御出門、十時半原宿驛御發、十一時四十五分東淺川驛御着、多摩御陵に御參拜遊ばされ、午後零時五十分御發、二時五分原宿驛御着還御遊ばされた

今井田政務總監入京

今井田政務總監は十二日午前九時東京驛着列車で夫人同伴赴任後最初の上京したが、今回の上京は主として來年度豫算編成、行政整理その他につき政府と打合のためであると(寫眞は東京驛にて今井田總監夫妻)

奇怪な態度

【奉天報某所着電】九月六日東北方面東三省公報同民報其他一切の支那新聞は左記要旨の屯墾第三團の聲明書を發表せり
日本人の通過せる事實なきこと無斷にて時々通過せる朝鮮人蘇人には充分保護を加へあるを力說し本件は全く日本の捏造なる旨を强調し且該國の名譽維持獨立國家の國格にも關する重大なることにして天下に聲明せられ度旨聲明しあり目下の場合これが掲載を容認し而も何等說明すらなさゞる東北官憲の態度は極めて奇怪なりと言はざるべからず

外交には通じない
湯爾和氏談

【北平十四日發電】日本訪問を終へ張學良氏に報告に來た湯爾和氏は語る
自分が學良の代表として中村大尉事件の交渉に當ると傳へらるゝは誤傳だ、自分は外交に通じないから頼まれても辭退する、當分北平に滯在する豫定である

土肥原大佐歸任一日延期
陸相より指示を受く

【東京電報】關東軍特務機關長土肥原大佐は十四日夜歸奉の豫定であつたが、同日柴山少佐が上京したので打合のため一日延期したが、十四日午後二時南陸相の招致を受け、中村大尉事件及び滿蒙問題につき一時間に亘り意見を具申し、今後の方策につき指示を受けた、大佐は十五日歸任の途につくが時間は言はれないと言つてゐる

陳憲兵司令洮南に到着
詳細な調査に取掛る

【奉天十四日發電】憲兵司令陳興亞氏は本日午後洮南到着、現地調査を終へた第二調査隊とこゝに落合ひ、第二調査隊の報告に基づき憲兵隊を三組に分ち、中村大尉殺害の月日時間、被害地點、死體埋立地點、殺害理由等を詳細に調査し、最短期間內に北平に赴き學良氏の指令を仰ぐ豫定である

關團長を洮南迄連出す
陳憲兵司令の取調後來奉せん

【奉天十四日發電】林總領事の要求により關玉衡氏を奉天に連れ出すべく第二調査隊と前後して蘇鄂公府の現地に向つた東北陸軍少將王致中氏は十二日前に漸くにして關氏を洮南まで連れ出し、洮南憲兵司令に引渡した上昨日歸奉したが、關氏は本日洮南に到着せる陳憲兵司令より取調べを受けた後來奉する模樣である

太平洋會議
反對押切つても開く 蔣介石氏の演說

【南京十四日發電】十四日の國民政府記念週で蔣介石氏は太平洋會議につき左の如き演說を爲した
太平洋會議に杭州の黨部が反對してゐることは不思議千萬だ、右會議は政治的意味のない國民外交の範圍に止どめるもので、昨年京都大會の折り大いに滿蒙問題を論議して世界の同情を博した、今回もこの會議を利用して我が國の眞相を世界に宣傳する必要がある、予は如何なる反對をも押し切つて開く覺悟だ

鶴見祐輔氏
太平洋會議の日本代表に決定

【東京電報】今秋支那杭州で開催される太平洋會議は目下の情勢から見て日本として最善の陣容を整へ、これに臨む必要があるので、日本理事會では代表者の人選につき協議中だが何れにしても鶴見祐輔氏に出席して貰ふことが是非共必要であるのでこの旨同氏に交渉したところ此程快諾を得た、氏は目下渡米中なので來る廿六日横濱入港のエンプレスオヴカナダ號で歸朝、十月早々日本代表の一員として渡支することゝなつた

我威武を輕視する匪賊に斷乎處置
關東軍司令官より獨守司令官に訓示

【奉天十四日發電】本庄關東軍司令官は十三日夜獨立守備隊司令官に大要左の如き强硬訓示を與へた
近時匪賊跳梁甚しく鐵道運行を妨害し、我が附屬地をうかゞふもの多きは遺憾に堪へず、わが威武を輕視するこれ等徒輩に對しては、進んで斷乎たる處置をとり、帝國在留民の不安を一掃するに努むべし

塚本關東長官
東京發歸任

【東京電報】塚本關東長官は十四日午前九時東京驛發西下大連へ歸任の途についた

外遊問題から兩派反目
山西奉天兩派

【北平十日發電】張學良氏は今朝十一時徐永昌氏を訪問し山西善後問題につき懇談を遂げたが、張學良氏は閻錫山氏の外遊を要求したが山西系は依然として閻氏を追出すことは從來の關係上非道も甚だしく、奉天派が飽まで要求するときは武力對抗も辭せぬと稱してゐるから、今後同問題が如何に進展するか注目さる

支那水災慰問船
漢口に向ふ

【東京電報】支那水災慰問船天城丸は昨日午後四時芝浦發漢口に向つた、なほ慰問使深尾隆太郎男は今夜九時二十五分東京發十五日神戶發の連絡船で渡支に決定した

省廢合問題で藏、農兩相會見
兩者の意見開陳

【東京電報】井上藏相は十四日午前十時卅五分官邸に町田農相を訪問し、豫ねて行政整理準備委員會で決定した省の廢合を包含する行政案の內容を說明し、これが實施に關する自己の意見を開陳して諒解を求めたるに、農相は極力廢合の不可なる理由を述べ、會見一時間餘にして辭去した

行政整理案印刷
十八日閣議にて井上主査より說明

【東京電報】既に行政整理準備委員會で決定した行政整理案は今明日中に大藏省で印刷を了する筈だが先づ主査たる井上藏相より來る十八日の閣議に行政整理準備委員會の審議經過と整理案の大綱を說明したる後、各省に配付しこれに基づき準備委員會と各省關係官との間で事務的折衝を進める方針である

滿蒙の交渉を國民が支持せよ
南鮮視察より歸城の林軍司令官語る

南鮮方面を視察して十三日歸任した林軍司令官は左の如く語る
今回の視察は着任以來自分が未だ南鮮方面を一回も視察した事がないので只巡視したに過ぎなかつたのに丁度時が時だつたから地方の人々が移駐の下調べかの如く解して陳情攻めには困まつた、その爲めに思ふ樣に視察も出來兼ねた位だつた、併し陳情する各地方の人々が只單に地方の利益のみ考へて朝鮮の大局から推した陳情をしないのには一寸不思議に思つた、もつと一般が目醒めて一地方の利益と言ふ事のみに目をつけず全鮮的にとけ合つた强い陳情團體となつて欲しい、それから中村大尉事件についても自分に何とかいふ者へはない、又本部の方から朝鮮軍に對する何等の指令も受けてはゐない、本部の方では隨分强硬になつて來た樣だが軍部としては支那が非を認めて順當な外交をなす樣裏面にあつて働いてゐるのだ、併しこの軍部の强硬論を只軍部の强硬論とせず、て國民全體がもつと滿蒙問題に正しい理解を持つて今後の外交々渉を國民が支持して貰ひたい(寫眞は林軍司令官)

滿蒙問題で大いに動く
貴族院各派の調査

【東京電報】中村大尉事件を契機として貴族院は滿蒙問題を重視し各派それぞれ調査の步を進めてをり
公正會は十五日總會を開き萬寶山事件に關し高崎男の報告を聽取するが、研究會も亦非常にこれを重視し十四日午前十時から政務審査部長理事會を開き、目下歸朝中の土肥原大佐より中村大尉事件を始め滿蒙における排日運動その他の眞相を聽取し、同日午後一時よりは政務審査部會を開き坂西利八郎氏より又十六日午後二時政務審査部會を開き政友會の森恪氏よりそれぞれ滿蒙朝鮮人問題等を聽取するが更に貴院各派有志より成る支那談話會は十五日午後二時永井外務次官より滿蒙問題を聽取する等、貴族院は今や滿蒙問題に對し異狀の緊張を示し、幣原軟弱外交を鞭撻し滿蒙の既得權益を擁護し諸懸案解決を迫る筈である。

土肥原大佐若槻首相訪問
歸任の挨拶を述ぶ

【東京電報】土肥原大佐は十四日午後二時三十分官邸に若槻首相および川崎書記官長を訪問して十四日夜歸任するにつき挨拶を述べた

農相と會見後
井上藏相語る

【東京電報】井上藏相は十四日町田農相と會見後左の如く語つた
今日農相に會見したのは地方低利資金五千萬圓の問題と、明年度豫算編成の件について大藏省の大體案を說明したので、單に省廢合問題だけの局部的のものでなく、一般行財政の整理問題が主であつた、かねて行整委員會の決定に基く原案は近く各閣僚に配布したいと思つてゐるがそれ以前に若槻首相に報告するかまだ決つてゐない

辭令
【東京電話】
海軍大將正三位勳一等功三級 有馬良橘
官幣大社明治神宮々司被仰付(勅任官を以て待遇せらる)
拓務大臣秘書官 石橋茂
任鐵道大臣秘書官(三等)
鐵道大臣秘書官 澤本與一
依願免本官

腰布に胡坐の聖雄ガンヂー氏
マック首相と會見

【ロンドン十三日發電】英印圓卓會議出席の爲十二日着英せる印度の聖雄ガンヂー氏は十三日午後ドーチエスター、ホテルにおいてマクドナルド首相と會見、人拂ひの上懇談したが、簡素を旨としたホテルの客間に肩かけと腰布をつけた素足のガンヂー氏が胡坐をかき、マック首相と應酬する態は珍景であつた、なほ席上マック首相よりガンヂー氏に何等かの要求を提出した模樣である(寫眞は上マック首相、下ガンヂー氏)

オーストリアにファシスト謀叛
政府軍警に斷乎措置を命ず

【ウイン十三日發電】十三日オーストリア北部諸州にファシスト運動領袖ピー・エフ・ライメル博士指揮の下に謀叛が勃發した、博士は本日謀叛を起すに當り民衆に對しファシスト黨は此處に政權を把握したとの宣言を發布した、オーストリア政府は直ちに謀叛鎭壓の爲め軍警に對し斷乎たる應急措置方を命じた、ファシスト黨叛徒の占領した地域中殊に上部オーストリアのキルヒドルフでは叛徒は各々公共建築物を占領し、これに抵抗する者は追出してしまつた

騷擾鎭定

【ウイン十三日發電】當地政府筋では國粹派革命運動は殆んど鎭定されたと發表した、なほ騷擾指揮者たるライメル博士はまだ逮捕されぬが、すでに革命運動の不成功を考慮し、政府側に和睦交渉を開始すると同時に運動指揮者を辭する旨を申込んだ

墨西哥
聯盟加入可決

【ゼネヴア十二日發電】第六日目の國際聯盟總會は滿場一致を以て墨西哥の聯盟加入を可決し、かつ今次の總會から直に出席を招請する件を可決した

日本の軍備現狀表
=聯盟事務總長より= 各國に通達

【東京電報】日本軍備現狀表は來る十七日聯盟事務局總長より各國政府に通達手續きを執るに決した、同日午後五時公表される

官吏身分保障官制案成る
十八日閣議で決定か

【東京電報】政府は來る十八日の閣議で官吏の身分保障に關する官制案を決定する事になつたが、該案は分限委員會組織に經過規定において久しく內務省と法制局間に論議されてゐたものである、即ち今回決定した官制案は
一、文官分限委員會は高等、普通兩分限委員會に分つ
二、高等分限委員會は內閣總理大臣の諮問に依り、普通分限委員會は各廳長官の諮問に依り審議す
三、高等分限委員會は總理會長、委員七名は內閣書記官長、行政裁判所長、會計檢査院長、法制局次官等勅任官として七年以上の經驗を有するものを以て組織す
四、普通分限委員會は內閣、各省朝鮮、臺灣、樺太、關東廳、各府縣廳北海道に置き各長官會長となる
となつてゐるが、問題の經過規定は設けぬ事となつた

銳意飜譯中
速に御批准を仰ぐ モラ案議定書

【東京電報】過般ロンドンで調印されたドイツ賠償一年猶豫議定書は目下外務省で銳意飜譯中であるが、政府は批准手續きを急ぎ、飜譯決定次第直ちに法制局に廻附し、樞府の諒了を待ち諮詢手續きをとり、出來得る限り速かに御批准を仰ぐ方針である

京仁兩取經濟合併反對
大株主孫氏より提議

京仁兩取を繞る經濟合併問題は取引所制度の確立により政治的色彩を全く消散せしめ純然たる經濟行爲と化し、兩取合併も結局大勢順應を見越されたが、俄然先に仲買人組合をして經濟合併反對を爲さしめた京取大株主(八萬株中一族約二萬株)開城の孫洪駿氏を中心として經濟合併反對の提議を見るに至つた、反對理由は大要左の如きものである
(一)仁取が京城に移轉を許されず會員兩所の取引員が兼業を認められない以上は本合併は絕對に無價値であり無意義である
(二)京取市場は朝鮮において證券取引所として京城一ヶ所主義といふ特權を持つてゐる而して米穀取引所は全鮮數ヶ所主義である
(三)然るに株式交換の比率が不合理千萬にも京取は十對十九、仁取は十對十である而かも京取は十二圓五十錢の拂込であり仁取は十五圓の拂込である勿論仁取會社が資產の全部を共償として名實共に兩社の存立を確固たらしむる方途に出るものなれば或は一顧の餘地なき限りでもないが既に仁取會社が所有する財產の大部分は株主に特配し揆擲せられ合併するものに何故に兩社の株式價値に等差を附する必要がある乎若しそれ地の利からいへば當然仁取より京取を上位に置くべきものではないか
なほこれに對し京取仲買人組合はその趣旨において贊成するといへども積極的に之を支持せざる模樣である

訴願法改正
小委員會で議決

【東京電報】行政裁判法および訴願法委員會に附託されてゐた訴願法改正案は十二日小委員會を開き議決された、改正主眼點は訴願事項を擴大したもので近く主査委員に附託される筈である

圖書館令改正
近く省議に附議

【東京電報】文部省は圖書館令改正に關し今回大體成案を得近く省議に附する筈であるが、その要綱は左の如し
一、全國市町村に圖書館を設置せしむ
二、圖書の貸出を自由ならしむ
三、圖書館には社會教育附帶事業を設置せしむ

朝鮮齒科醫師會總會
十四日朝鮮ホテルに

朝鮮齒科醫師會では十四日午後一時から朝鮮ホテルで第十四回總會を開催したが、議案會則改正の件は可決され、從來個人單位であつた同會の組織が各地齒科醫師會を單位とする會に改正され、この結果會名も朝鮮聯合齒科醫師會と改正されることとなつた、なほすでに齒科醫師會の設けられてあるのは全鮮で八ヶ所、近く設けられるのは十ヶ所の豫定である

人

◇佐藤愛子夫人 總督府山林部技師佐藤技官一氏夫人愛子氏は盲腸炎のため永らく城大病院にて療養中の處昨十四日午後五時死去今十五日午後四時半より南米倉町京城組合基督教會において執行せらるゝ由

太平漫語

明年度豫算編成方針はまだ決らぬ、未曾有のおくれ方で、すでに財界の一部には豫算編成難の不安さへ高まりつゝあるやうであるが▲未曾有の財政難に際會し議會の見込みさへ立ためといへばこれは必ずしも無理ではない▲所謂公債發行に俟たねばならぬといはれつゝも、政策轉換の譏りを受けることは、地方選擧に甚だ不利だといふことにこだはつてゐるのが現狀らしい▲少くも地方選擧後公債發行問題が具體化するであらうといふのが最も首肯される▲中村大尉慘殺事件は陸相のいふ如く偶々支那の對日態度の一證左に過ぎぬ、決して對支問題——殊に滿蒙問題の重要なる部分ではない▲他にこれを機會として解決せねばならぬ懸案は山積してゐる、外務省も漸く憤起し、これを機會に斷乎たる諸懸案解決の外交々渉を開かんとしてゐる▲遲蒔きながら結構なことであり、さうなくてはならぬ事である▲張學良氏顧問柴山少佐の報告によれば、支那が誠意を有してゐる如くでもあり、無誠意にして甘誠なるが如くでもある、用心肝要の事▲ノーチラス號の北極探檢は得るところ多かつたとのこと、氷下卅七呎の經驗をノ號船長は物語つてゐる、壯快無比なものであらう▲またウラル山脈西部のウフアに墜落した佛機ドレー・チュニオン號の生殘りドレー氏の遭難談を見ると、これはまた實に悲壯極まるものである。

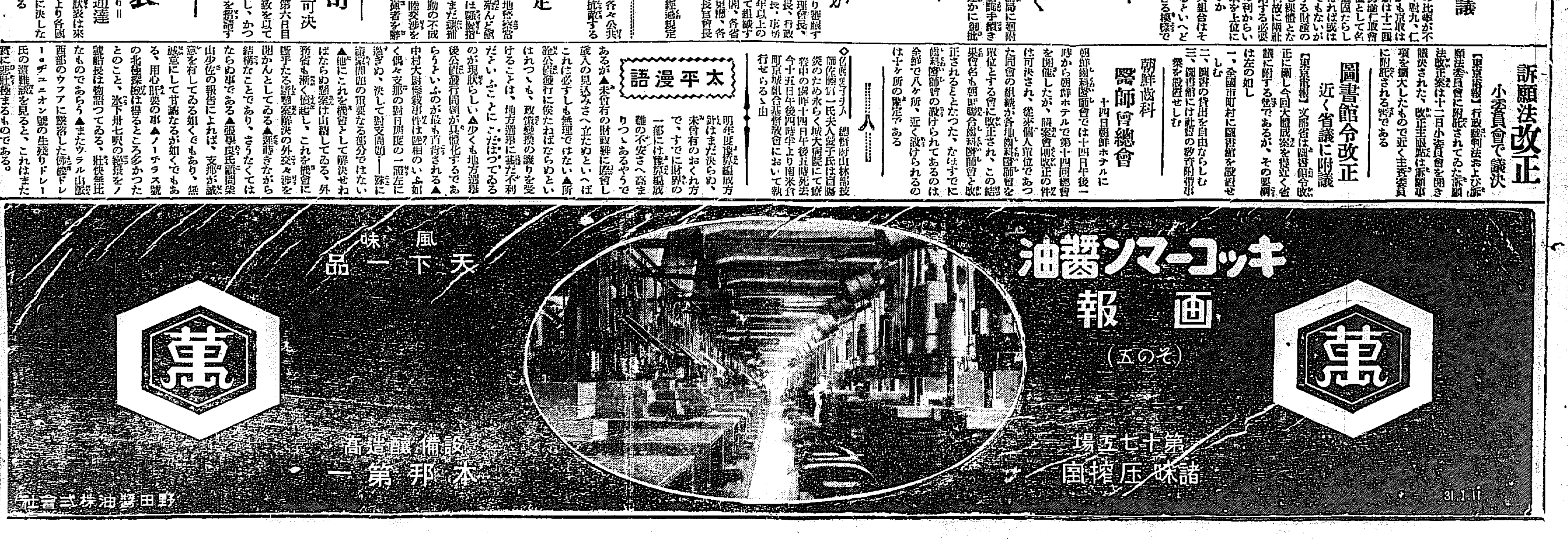

社説

總督の地方初巡視
更新政治の第一歩

宇垣總督は地方初巡視を黄海道に試み、去る十日より四日間に亘つて同道内を普く巡視し來つた。その足跡を印するところ同道十七郡中實に十二郡に跨り、その踏破するところ實に二百里に及ぶ。短時日の巡視としてはまさに稀有の大旅行であつた。この間總督は寸暇を惜んで視察また視察、山野海岸凡ゆる黄海道の特異性に觸れ都邑農村の施設、生活の實際を目睹し、官民老幼に接して驚くべき精勵ぶりを示した。之は總督の意圖が地方の赤裸々なる實相に觸れるにあつた證據である。それがため總督は自ら旅程を作製し、自ら視察箇所を選定したるのみならず、旅中毎日自ら視察個所を追加する一方、地方官廳よりの形式一片の管內狀況報告などはつとめて簡略を要求し、それらは寧ろ寸暇を求めて夜中宿舍にて閲讀し、專ら實狀視察に意を注いだが、これらはすくなくとも從來の大官地方巡視の型を破つたものといひ得る。從つて日程の多忙にして內容の豐富なる今日の總督の巡視のごときは、未だかつて見る能はざるところであつた。◇

更にわれ等の感激に堪へざる所は、總督が隨時隨所における施設の視察、生活狀態の視察に當り、常にその豐富なる豫備知識と正確なる批判とを以て臨み、よきところ惡きところを率直に批評して憚らざる點と、疑問を殘さざる點である。これがため總督の感激は到るところの人心を刺戟し、かつ與へたるところの賞益の尠からざるを認むることが出來る。また官民老幼の接見訓話に於ける新鮮なる實益と適切なる批評と、實際に富り總督が常に實際に觸れた話、孝子節婦、篤農功勞者引見に際して感謝を傾けて褒めかつ勵ますところ、さながら父の子に對するの慨あり、その全人格をして聽者の心胸に深く刻ましむるの感銘を與へてやまなかつた點は、更に人心に及ぼす好影響の甚大なりしを信じて疑はぬ。努力の人宇垣總督、熱誠の人宇垣總督がその努力と熱誠とを普遍的に行して地方人士に示したることのみを以てしても、總督の今回の黄海道巡視の意義の頗る大なりしを感ずる。◇

すくなくとも、宇垣總督は今回の巡視で黄海道の人心に頗る有意義なる賞益と刺戟とを與へたものとわれ等は確信する。黄海道はまた今回宇垣總督の巡視によつて、あらゆる方面に活を入れられたと確信する。短時日の旅行とはいへ宇垣總督の赴きたるところかならず總督の全人格が映刻せられたはずである。今回の總督の黄海道への足跡こそ、明日の黄海道の新しき生命線となるに違ひない。總督が巡視の途上到るところで反覆力說したる愛土愛山の觀念、質素勤勉の實踐、率直純良なる民衆の醇化は、今日の黄海道々民にとつての金科玉條である。ひとり黄海道といはず朝鮮全道への活訓であることは勿論である。われ等は總督が今後事情の許す限り全道を巡視して、これらの活訓を總督の熱烈なる全人格と共に全道二千萬民の心眼に映ぜしむることが、宇垣總督の第一着手の事業と思ふ。總督もまたこれを以て治鮮の基礎要件と爲してゐるものと觀ずる。◇

宇垣總督の朝鮮に對する認識の一つは、朝鮮二千萬民が生活に處する基礎的根本的觀念の未だ十分ならざる點であるとわれ等は觀察する。今回の黄海道巡視に當り總督が力說した諸點も、要するにこの認識の一端を示したものと思ふ。同時にわれ等は總督がこれに對する覺悟の深きものあるを窺取する。こゝにおいてわれ等は總督に期待するところ頗る大なるを感ずると共に、總督がまづこゝに着目し精魂を傾けてこの難事に當らんとする一大覺悟に敬服するものである。鬼面人を脅かすがごとき上つ調子の事業は宇垣總督の好まざるところであらう。朝鮮に臨みまづ朝鮮民衆の生活に對する基礎觀念の培養よりその經綸を行ひ初めんとするところに、われ等は宇垣總督の眞摯にして誇る統治精神を觀る。世上宇垣總督に催促がましく短々要求するものあることをわれ等は目撃するが、これらはすべて宇垣總督實施の眞意を知らざるものである。われ等が宇垣總督に期待する所以のものは實に總督のこの統治精神の實現化である。併しながらこのことたる一朝一夕に實現すべき底の生やさしき業ではない。危ふく歪まんとする朝鮮の民心を元に復して正しく直さんとするには相當の努力と時を要する。宇垣總督に期待するものは、すべからく總督に若干の時日を藉すべきである。宇垣總督が、全鮮を行脚し二千萬民に對する期待は、すくなくとも總督の統治精神を吹込み終るまで待ちたいとわれ等は思ふ。

極端なダンピングで北滿の地盤を獲得
ロシア石油の滿洲進出に手古摺る英米石油會社

【奉天十四日發電】亞細亞、スタンダード、テキサス等英米石油會社は今春來露國石油の滿洲侵出に對抗し奉天、ハルビンを中心に英米對ロシアの間に石油販賣戰が演ぜられてゐたが、露國は底無しの値下げをやるので亞細亞、スタンダード、テキサス各石油會社は最近に至つては全く採算とれず、露國石油の侵入にまかせつゝある有樣で、露國石油はこれにより北滿において六、七割、南滿において二、三割の地盤を獲得した模樣である

山林部長演示
各道林務主任會議で

十四日から三日間本府に開催の各道林務主任協議會に於る渡邊山林部長の訓諭左の如し（夕刊參照）

林務主任官協議會を開催し地方林政各般の事項に亘り各位と懇談する機會を得ましたことは欣快に堪へない所であります。この機會におきまして二三私の意見を申述べ、各位の御參考に供したいと思ひます

先づ現今の如き經濟界不況の時におきましては、民有林野の指導獎勵を如何にすべきかといふことが、最も考慮を要する問題であると思ひます。御承知の通り世界各國共に經濟界の不況に惱み、これが對策に腐心してゐるのでありますが、依然として物價の低落、產業貿易の不振、失業者窮民の增加等の現象を呈してゐるのであります

朝鮮においても不景氣は愈深刻を加へ、森林收入の如きも、木材の需要減退、材價の慘落、外材の侵入等の爲、頗る減少を來して居ります。國有林の事業においては、極力百方腐心してをりますると共に、經營の節約を圖り、收支の權衡を保持するに努めてをります

又一般歲入の減少に伴ひ、歲出豫算は年々多額の節約繰延を餘儀なくせられ、六年度の民有林收益施設に對する國庫補助金も平均一割五分を減額せられましたが、既に年度初頭より計畫して一部實行濟のものに對する補助金の減額は各位の獎勵計畫遂行上大なる影響を及ぼすことゝ思はれますが、この減額せられたる經費を以て遺憾なく事業を遂行する所に各位の御努力を要するものがあると存ずるのであります

不況時における對策としては、これを一言にして盡せば徹底的に事業の合理化を圖ることに在るのであります。即ち經營の組織方法を改善して、すべての無駄を排除し、極力生產費を低減することであります。林業は固より一の生產事業でありますから、他の產業と均しく、これが合理化を圖るの必要あることは勿論、香林業の特性に鑑みまして、寧ろ一層合理化を徹底せしむることが急務であると痛感するのであります。この事業の合理化、生產費の低減と謂ふ見地において、民有林野に對する

一、造林費低減に就て

造林事業に就きましては、當初僅少の造林費も伐採時期には多大の生產費となつて現はるるので、これが獎勵に當つては、常に事業の收支關係に考慮を拂はれまして、最も經濟的に造林の目的を達成することに留意せられたいのであります。殊に多年生造林の價値を避け造林費の著しく低廉なる天然造林、播種又は一年生造林の實行を推奬することは、最適切なる方法であらうと存じます。素より此事は造林箇所、樹種、天候等の關係から、技術的に困難であり、又一般實行方法に習熟してゐない爲に現時の民度においては、直く全般的に實行することが困難である等の事情もありませうが、適當なる計畫の下に獎勵せられまするならば、その實行は必ずしも難事ではなからうと存じます

なほ從來一般に行はれてゐる多年生造林においても、樹苗の形質改善は勿論苗價格の低下に付一段の考慮を拂ふと共に、適木の選定、樹苗の取扱、植栽の方法等に付周密なる指導を加へ、造林の實績を擧ぐる等、造林費低減の餘地尠からずと認めらるゝのであります

又折角相當多額の經費を投じ造林しても、その後の保護撫育を等閑に附し、爲に成林の實を擧げ得ざることは不經濟の甚しきものでありますから此の點に就ても充分なる指導を加へ、所期の成果を收むるやう努むべきであります

二、保護に就て

朝鮮における林野の現狀に鑑みまして、造林の保護は、最重要なる事項であります。之が實效を收むるとは、一面に於ては經濟的造林法たる天然造林を容易ならしめ、林相恢復の捷徑であり、他面に於ては砂防工事の效果を確保し、林野の荒廢就中新なる要砂工事地の生成を防止する所以でありまして、林業に對する各般の施設も、固い意味の保護と結び附いて、始めて完全なる效果を發し得るのであります、即ち保護取締機關の活動を促し、又溫突の改良、代用燃料の普及によりまして、林產燃料の消費節約を圖ると共に、森林施業方法に改善を加へ、林產物の增產、林力の休養を圖り以て林野保護の徹底を期すべきであります

三、松蛅蟖の被害防除に就て

松蛅蟖の驅除に就きましては、官民を擧げて、これが驅除に努められつゝありますが年々被害を繰返し、一向に被害の減少を見ないのは、林相改善上甚だ遺憾とする所であります。元來この蟲の發生は、生物界の自然的現象であり、之を防止することは、固より困難でありまして、今日の處、未だ有效適確且經濟的の防止方法が發見せられないので應急的方法として人工驅除を行ふことは必要であるが、一方造林に付て一層深く考究する必要があると思ひます。然るに造林の實況を見ますると、年々松蛅蟖の被害を蒙つてゐる地方におきまして、更にその被害を蒙る松類の人工造林を續けて居るのであります、斯くては到底成林の實を擧げ得ない許りでなく、又林野所有者も全然無意義の勞費を二重に負擔せねばならぬ結果となりますので被害地における樹種の增殖を圖るの必要を痛感する次第であります

又多大の勞費を拂つて驅除せる松蛅蟖を、從來は堀投遺棄して居つたのでありますが、これが利用策を講ずるやう考慮せねばならんと思ひます、殊に松蛅蟖は多量に窒素分を含有し、肥料として相當有效であり採算も採れるので、これが利用の普及を圖り、驅除の勵行と副物利用との兩樣の效果を擧ぐることに努められたいのであります

四、砂防事業に就て

砂防事業に就きましては、工事の效果を確保し得る限度においては、極力工費の低減に努むべきことは申す迄もないことであります。元來砂防工事は、多額の工費を要し、而も朝鮮において尨大なる要砂防工事地を持つて居りますので、事業の促進が甚だ困難であります。これが爲めには、先づ工費の低減を圖ることが最も必要であります。凡そ總ての事業は、多額の經費を投じて普果を收むるは敢て難事ではありません。最少の經費を以て最大の效果を擧ぐる所に困難が横はり、從て研鑽努力を要するものがあるのであります。御訓示にもありました技術と經濟との調和に立脚するとは、即ちこの意に外ならぬと思ふのであります。なほ砂防工事の效果に就ては既に一般に了解せられこれが施行を要望する聲も亦高く、又砂防工事施行の結果直接に利益を蒙る者は蒙利區域の住民及土地所有者であつて即ちれば、從來降雨每に耕地に流入せる土砂を排除し、河底を浚渫し堤塘を修築せる勞役は全然除かれ又は著しく勞役數を減少するのであります故に地元民をして眞に砂防事業を理解し砂防事業を助成せしむるやうに盡力されたいのであります、次に要砂防工事地の增大を防止することが肝要であります、財政多端の今日、假令事業經費の增加を望まれませんでも、要砂防工事地の增加を防止し得るならば、何時かは全部の復舊に到着し得まするが、現狀の如く、漸次他方に新なる荒廢地が生成し、而もこれを放置しましたならば、荒廢地復舊の完成は到底不可能であると思ふのであります、從て各位は、これ等の點に付深甚なる考慮を拂はれまして、適當の對策を講ぜられたいのであります

要するに、經濟界不況深刻なる現下の事情より考へまして、民有林野改善の對策と致しましては、以上申述べました通り、各般の事項に對して極力合理化を圖り、最少の犧牲を以て最大の實效を收むるやうに努むべきであります、特に林業は、その成果を收むるに長年月を要し、獎勵の效果を直に表現し難いために往々にして惰性に陷れ容易に因るる傾があるやうに思はれますから、常に清新なる氣分を以て研鑽努力を怠らず、周到なる計畫を樹立して、これが實行を圖り、所期の效果を擧げられんことを切望する次第であります

行く行くは自給自足
鹽務會議出席の碓井本府塩蔘課長語る

【東京支社發】九、十兩日拓務省において開かれた鹽務會議出席のため上京中の碓井鹽蔘課長は會議の結果並に上京の目的等につき大要左の如く語つた

今回の上京は全く會議出席のためです、現在鹽は內地と朝鮮では不足し關東廳並に靑島が生產過剩になつてゐるからこれを巧く統制しようといふのが今回の會議の目的でした、朝鮮は今年度四億八百四十萬斤を消費するのであるが、鮮內では二億六千萬斤しか出來ないので關東廳から一億萬斤、山東省青島等一億萬斤、臺灣から二千萬斤を買入れて需要を充してゐるが、臺灣や關東廳には非常なストツクが生ずるのでなるべくならこの方面から買入れるやうにしようといふ相談であつた、會議にも述べて置いた所であるが朝鮮としては將來自給自足の方針へ進む積りである、即ち鹽漸らくは豫算その他の關係で早急に鹽田を作るといふことは困難であるから他から買入れて不足を補ふとしても、行く〳〵は鹽田を增收して自給自足の出來るやうに仕度いと思つてゐる。會議が濟めば用事も片付いたわけであるから二三日中に歸る積りである

フォード本社を我代議士訪問

米國視察中の左記代議士は去月初旬デトロイト市のフォード工場を訪れた、これ等の人達が果して何を學び得たかは暫く別として、最近特に著しくフォード本社參觀者の數が增して居ることは刮目すべき現象である

衆議院議員　高橋守平、有松昇、宮澤裕、松井郡治、大里廣次郎、本田彌成

朝鮮の「產業維新と伊藤公」【七】
一牛　賀田直治

四、朝鮮に於ける伊藤公の產業建設（一）

公の任に朝鮮にのぞむや、この貧しき國土及人民を如何にして導き且救濟すべきかに就ては第一にその頭腦を惱まされたる事柄であつた。

當時における韓國の地方及農民の窮乏および不安は久しき秕政の後を承けて實に極度のものであつた。これら眞相を闡明する伊藤統監の詩がある。記して以て參窮を與ふの料としよう。即ち公の明治三十九年十一月二十一日日韓新協約を締結して京城を發し歸東の途に上ぼり途上村落の風物を見て賦せられたる一詩

山河滿目未回春　野壙遺痕別恨新
家似臥牛人似鶴　白衣茅屋可憐民

この窮乏を救ひ、人民の生活を安定するに對し產業を思念されたることは明白なる事實なるが、その間微妙の點まで注意せられたることは左の逸話によりて知ることが出來る。

公曾て韓城に在り元老儒生を會し訓話して曰く

予は韓國の弱者扶掖を目的とす……志士仁人は身を殺して仁をなす、予は韓國のために、志士仁人をもつて自ら任ずる者なり。昔時、子產の鄭を治むるや當初はこれに反抗する者多かりしが、後には鄭人皆曰く、吾に衣を與へ食を與へたる者は子產なりと。予は子產の心をもつて韓國に臨む者なり、故に予の政策に付て、今日彼是論議する者あらんも、他日或は釋然として其非を悟るの時あるべし云々

以上實に公の朝鮮統治上における產業の理想、要諦を推察することが出來ると思ふ。

茲において公は全局を總攬し、たとへば財政の整理や金融制度に對しては目賀田男、鶴原定吉氏、荒井賢太郎氏の如き大手腕の人物を重用し、產業施設に關しては宋秉畯伯や木內重四郎氏や本田農學博士や和田雄治氏の如き俊材を活動せしめ、其他各方面に適當の人材養成を適用し、更に民間においては澁澤、大倉兩首腦を重用し、この外に可成多く各種民間の人物を指導利用せんことを期し、鋭意この方面に盡力せられたのである。

外國人既得の企業權（水道電氣ガス其他）を回收するとは極めて必要の事となしたるが、なか〳〵難局の事柄であつた。相手も亦なか〳〵一筋ではゆかぬ人物であつた。から之には即ち夫々に各適の人物を運用せられたのである。近き所では京城の將來を考へて漢江の舟遊に事よせて龍山がやがて京城の中心となり對岸の永登浦を工業地として繁榮を睹ることの考察を建てゝ居られた事は明なる事實である。即ちいはゆる都市計畫に對して既に一隻眼を有して居られたのであります。

又北鮮の隣接地域間島に對する公の見地、態度に關して現拓務次官齋藤治策氏の報告によつて明である。農事に對しては朝鮮の主產物として最も意を注がれ、農學博士本田幸介氏を朝鮮に迎へ十分の信任の下に勸業模範場を光武十年に設置し全力を盡してこれが發達を圖られたのである。

勞農露國

中央アジア開發の鐵道新計畫
第二次の十五線發表

【ハルビン電報】トルクシブ（トルキスタン、シベリヤ鐵道）に成功して世界をアツといはせたソウエートロシアでは來るべき第二次五年計畫においてトルクシブ鐵道を中心に中央アジア開發のために次の如き十五新線の計畫を發表したこの新線はトルクシブ鐵道を開繼するもので同鐵道の培養たると同時に、中央アジアから外蒙、支那新疆をつなぐもので經濟的にはもとより軍事的にも政治的にも重大視されてゐる。すなはち

一、クスタナイ—アルサクライ—クジールオルダ線
二、クスタナイ—コクチエタフ—バルナウ線
三、オルスク—アクモリンスク—アラヴンダー—セミパラチンスク線
四、パルロダール—カラガンダ—カルサノライ線
五、グリーフ—マルーウク—オルスク線
六、オルスク—エンバーグングラガード線
七、アレクサンドロフスク—ドツソル—チャルジユーエ線
八、チエー—クチエールオルダ線
九、ペトロパウロフスク—クスタナイ線
十、モスアレンコ（シベリヤ本線）スワオロフスキー—ソプオーズ線
十一、トルクシブ（アルピンエミン驛）ホルゴス—アルマアタ（トロツキーが流謫された地）カラコール線（この線は西部支那と尤も接近し貿易重大視せられる）
十二、リベンスク—トルイシブ線
十三、チヤンギス、チユーベー（トルクシブの驛）リツデル線
十四、ルブツオーフカ—リツデルーゼリヤノーフスク—ナレムより支那國境に至るアルタイ地方とスレペチヤ本線の連絡
十五、カラブガゾ—ペリーク線

この十五線が第二次の五ケ年計畫年度において完成するか否かについては多くの疑問が發されてゐるが、ソウエート當局が中央アジア開發と同時にシベリヤ地方の開發に力を入れてゐることは容易に窺はれる、殊にソウエートの鐵道事業は一ケ年半にわたる日本技師團の指導により着々と日本化をモツトーに一大テンポを以て伸びつゝあるので、シベリヤ中央アジアの交通不便の惑眠が鐵道網により拓け行くことはソウエートの富を大ならしめるもので、モスコー政府がこゝに着目、力瘤を入れるのは當然と見られてゐる

京城卸賣物價
大體落付く

（京城商議調查）八月中の京城卸賣物價は調査品目六十種の內騰貴したものは玄米、白米、餅白米、大豆、小豆、粟、牛肉、鷄卵、生糸、丸釘の十品、下落したものは小麥、醬油、味噌、綿布、絹布、和金巾、細布、晒木綿、人造絹布、綿糸、打綿、鹽、セメント、亞鉛板、銅材、硫安、大豆粕の十七品、保合三十三品にて昭和五年一月中の物價を一〇〇、〇〇とした本月中物價指數は食糧品七四、九二衣料品六二、一四建築材料品八三、二八、燃料品八四、四二、雜品七五、七五總平均七三、五八にして前月の指數に比すれば食料品一、六三、服裝衣料品一、二〇、建築材料品一、六九、雜品二、〇一の下落、燃料品保合で總平均は〇、三九の下落となつてゐる。又本月を前年同月中と比較する時は食料品は二二、五八、衣料品一二、一六、建築材料品五、七二、燃料品一六、六九、雜品一五、七五總平均一五、八二の下落で大體物價は落付氣を見せてゐる

手持籾賣却濟
東拓京城支店

東拓京城支店の籾は三萬石を擁してゐたが、八月末全部賣却濟で、現在手持籾は皆無であるが右につき東拓では語る

今年は湖南線方面から大量穀物が殺倒したので一時手持籾の處分に非常な苦心を要したが、幸ひにして例年通り八月末までに全部の處分が出來たので、新籾を迎へる準備を終つた、新米の值段が昨年の約半額であるのに現金、水道電氣等經費に變りがないから營業成績は著しい方ではない

硫安思惑取引
麥肥用に旺盛

鮮內における六年度（肥料年度、五年九月より六年八月まで）硫安の消費は經濟界悲況の影響を受けて成績頗る惡く、總消費高は前年より一割五分減の十萬噸弱であるが內外安の暫定的協定等により外安の輸入手控へ等から朝窒、興南物は非常に增加を來してゐる外、本年は更に興南物の消費が增加する模樣であつて、最近盛んに來春麥肥用硫安の思惑取引が各地に行はれてゐるが、大部分は、朝窒物で相場は鮮內オンレール一叺二圓四十五錢見當である

上旬鐵道荷動減少

九月上旬中における鐵道局營貨物發送數量は九萬七千百三十四噸で前年同旬に比し六千二百噸の減少を見た、主として減少したものは鑛石と局用品で何れも四千五百噸餘の減少を見てゐる、右は製鐵所が豫算關係で鑛石の購入を減じたのと局用品は工事手控等のため斯く減少したのである、米は依然として約五千噸の增加を見てゐる

上旬滿洲粟輸入減

九月上旬中安東經由鐵道便による滿洲粟の鮮內輸入は九十車二千七百噸で、前年同旬に比し約六百噸の減少であるが、右は米價軟弱の爲に鮮內業者買控の氣味で斯く減少したのである

◇株　式◇

大株短期引跡

大新	六十八圓九	（四十錢安）
東新	八十二圓七	（卅錢安）
日產	十九圓三	（十錢安）
鈕新	百廿九圓七	（一圓卅錢安）

◇期　米◇

各地期米後塲止

下關二〇、三一▲桑名十一番十二番—▲百三二〇、六〇▲金澤一九、一五▲熊本一八、二八▲大阪最終氣配八十二錢高（一錢高）

群山廻米報

	玄米	精米
船便	ナシ	ナシ
汽車便	二、〇〇〇叺	ナシ
牛車便	ナシ	ナシ
合計	一、〇〇〇叺	ナシ

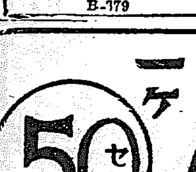

補血強壯增進劑
ブルトーゼ
秋は傳染病の流行期
夏やせは即刻恢復し抵抗力を養ふ事肝要ブルトーゼは疲勞衰弱を恢復し強度の抵抗力を與へ傳染病にもビクツカヌ驚くべき效果あり
▼ブルトーゼには體質と症狀とにより用途を異にする
單味　アルゼン　ヨード　キナ　グアヤコール
の五種類あり
活動の源泉（小冊子）申込次第無代進呈
芳香甘味服み易く
茶コーヒー差支なし
B-179
株式會社　藤澤友吉商店　大阪道修町

一ケ 50セン
ウテナ化粧料御愛用家大優待
以上御買上げの方に
ダイヤ入白金ユビワ・大型姿見・化粧品セット
その他もれなく福引景品進呈
ウテナクリーム
世界的の人氣者
美肌料の女王ウテナバニシングクリーム

サラッと快く肌にとけこみ美しく爽やかにお肌を護ひます
お化粧下
ヒゲそり後
洗顔の後
湯上りに
ウテナクリーム
雪印 乾性 三十錢・六十錢
月印 中性 五十錢・七十錢
花印 油性 五十錢・一圓
ウテナ化粧水 三十錢・五十錢
（三十錢のものには抽籤券がつきません。）

ウテナ化粧料本舖　久保政吉商店　東京本郷

咸鏡南道

咸興を中心に　中部發展聯合會生る

咸興、興南、本宮、西湖津の各關係地公職者を網羅して　重要案件を協議す

諸工業の勃興に伴ひ異常の發展を示しつゝある咸興府附近は與地理經濟的密接な關係を有し咸南の經濟的中心地を形成せんとしつゝある折柄咸興府尹、吉田咸州郡守兩氏の提唱により十三日咸南武德殿において咸興、本宮、興南、西湖津各地の公職者協議會を開催し『咸南中部發展聯合會』を組織し是等關係地方の有力者が協力して斯域の發展を期することになつた。午後二時開會、飛鋪咸興府尹開會の趣旨を說明したる後松村第三郎氏の發議により飛鋪府尹を座長に推して議事に入る。まづ會則案を逐條審議して

第一條本會は咸南中部發展聯合會と稱し事務所を咸興府廳內に置く

第二條本會は咸興府興南面、西湖面及雲田面內居住の公職者にして本會の趣旨に贊同する者を以て組織し有機的地方の發展に重大の關係を有する施設事項並に之が實施を期するを以て目的とす

第三條本會に左の役職員を置く會長一名、副會長二名顧問若干名、評議員若干名、役員は會員の互選とす幹事若干名幹事は會長之を委囑す

第四條評議會は必要の都度會長之を召集す

第五條本會の經費は有志の寄附又は關係府邑に醵出を乞ふものとし其の額は評議會の議決を經て之を決む

と決定、役員詮衡委員として

佐原面長金海秀、日石興南副面長、白石興南與組管理者、尹西湖面長、二木西五堤組議員、篠崎咸興府會副議長、篠崎咸興府部一致會部副議長、金山咸興商工會長、高咸興商業會長

の十氏を指名して少憩中役員詮衡會を開催

▲會長飛鋪秀▲副會長白石宗城▲評議員森谷獻▲顧問篠崎新▲中島信太郎▲渡邊利一▲松村第三郎▲鄭昌進▲毛殷鎬▲李圭駿▲金落珅▲吉木太一郎▲吉町石太郎▲李政▲朴朋鉉（以上咸興府）▲尹南喆▲二木莊吉▲井上賢策（以上西湖面）▲李燭▲韓大鉉▲白石敬吾▲金鳳翰（以上雲南面）▲久保田豐▲大島常造▲村上重美▲安興奎▲日井一行（以上興南面）▲理事林良作▲金山滿太郎▲高敬軾（以上咸興）▲有馬敎（西湖）▲金宅集（雲南）▲興南醫業會長（缺員）▲顧問甘庶義邦▲吉田秀英▲新口進

の諸氏を推薦、夫々承認を得たる後協議事項に移り

▲西湖津、興南の築港
▲咸興、興南、西湖津を連絡する電車敷設の促進
▲長津江水力發電所工事着手の促進
▲咸興より長津を經て平北高面鎭に通ずる鐵道敷設
▲咸興、西湖津間一等道路の改修
▲中學校の設置
▲女子高等普通學校の設置
▲大衆運動場の設置
▲咸興高女學級增加の促進
▲官立師範學校の設置
▲咸興より東上面元豐里を經て豐山以北の國境に通ずる鐵道敷設
▲水利組合事城內地價低落防止策
▲新興鐵道インクライン前面北線の存續並國庫補助要望（即決）
▲定期航空路の實現

等の重要問題に關しそれ〴〵意見を交換し具體策は評議會の研究に委ねて一應閉會、大和食堂における飛鋪會長の招待晩餐會に臨み中部咸南の多幸なる將來を祝福した（咸興）

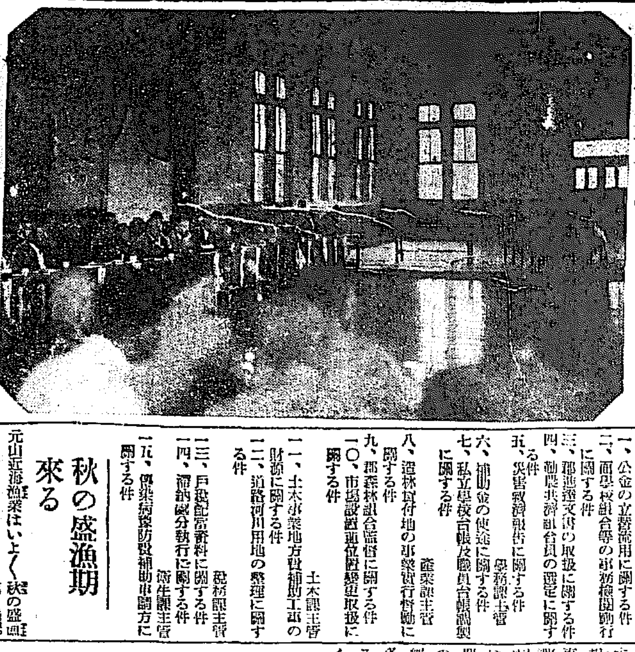

咸南中部發展聯合會

府尹郡守會議

咸南府尹郡守會議は十四日から三日間道廳會議室に召集、關水知事統裁の下に十四日、訓示、注意事項、協議事項▲十五日協議事項▲十六日協議事項、意見、要項（二六八件）の日程により開會中である。指示、注意要項左の如し（咸興）

指示事項　知事官房主管

一、統計事務の改善に關する件
二、資源調査に關する件
地方課主管
三、地方官公吏の指導啓發に關する件
四、地方公職員の非行防止に關する件
五、地方選擧に關する件
六、地方團體の財政に關する件
七、寄附金募集に關する件
八、府第二部特別經濟及郡學校費授業料徵收に關する件
九、府第二部特別經濟及郡學校費財産管理に關する件
一〇、各種敎化團體の助成に關する件
一一、窮民救濟事業に關する件
一二、模範部落に關する件
農務課主管
一三、職業敎育の振興に關する件
一四、卒業生指導に關する件
一五、私立學校無許可敎員の取締に關する件
一六、私立學校財政整理に關する件
一七、書堂及學術講習會の取締に關する件
一八、産業組合普及に關する件
一九、漁村における副業獎勵に關する件
二〇、漁業保護取締に關する件
二一、民有林野の保護取締に關する件
二二、造林事業の改善に關する件
二三、メートル法度量衡實施に關する件
二四、田作改良施設に關する件
二五、肥料獎勵改善に關する件
二六、果樹獎勵改善に關する件
二七、農業倉庫の趣旨普及に關する件
二八、桑田の肥培管理に關する件
二九、牛生産獎勵地區の指導に關する件
三〇、水利組合の財政監督に關する件
會計課主管
三一、罹事取締に關する件
三二、國勢調査の整理に關する件
稅務課主管
三三、官有財産に關する件
三四、間接國稅犯則處分に關する件
衛生課主管
三五、畜疫豫防並食肉衛生に關する件

注意事項　地方課主管

一、公金の立替流用に關する件
二、面學校組合等の事務檢閱勵行に關する件
三、郡邑文書の取扱に關する件
四、勸農共濟組合員の選定に關する件
五、災害救濟報告に關する件
學務課主管
六、補助金の使途に關する件
七、私立學校台帳及職員台帳調製に關する件
産業課主管
八、道林貸付地の事業實行督勵に關する件
九、郡森林組合監督に關する件
一〇、市場設置並位置變更取扱に關する件
土木課主管
一一、土木事業地方費補助工事の財源に關する件
一二、道路河川用地の整理に關する件
稅務課主管
一三、戶稅配當資料に關する件
一四、滯納處分勵行に關する件
衛生課主管
一五、傳染病豫防設補助事業方に關する件

秋の盛漁期來る

元山近海漁業はいよ〳〵秋の盛漁期に入り元山魚市場でも漁る活況な商內が行はれてゐるが目下鰤、ヒラス等が毎日二百尾少くとも二百內外揚がつてゐる相場は一尾一圓四五十錢で江原道通川高城方面の大敷網ものであるこの外鮪、とラメ類の水揚げも相當あり市場一日の商內は千圓內外であるなほ鰯漁には未だ早やく外々水揚げされてゐるが鰯漁期は早や十數位來てゐる本格的の漁獲は月末頃からであらうと（元山）

元山繁榮會委員會

十二日午後一時から商工會議所樓上で元山繁榮會の委員會を開き會務の打合せやら計畫起案につき協議するところあつたが今年は恒例など豐くるしい銘打つた會合を避け來觀第一主義で秋も酣なよき日をトし會員一同の大野遊會を催ふすことに話が纏まり近く明るく朗かな天の川原式總會が催ふさることになつた、又計畫として元山小唄を汎れく天下に募集し、それによつて大いに元山を宣傳しやうとの案が滿場一致で可決されこれまた近く具體的に發表さるゝことになつた因みに元山小唄募集の件は繁榮會が中心となり元山府の主催でやつたらといふことに決定し直ちに後藤府尹の意見を叩く筈であつたが目下後藤府尹は夫人危篤にて面會人を避けてゐるので同日は遠慮し近日中に面會の上具體的の發表を見る筈である、募集の方法はまだ確定的のものではないが四百圓から五六百圓の懸賞金を見積りその大部分を懸賞金に當て廣く內鮮から募集し應募歌の選は多分西條八十氏に依囑するであらうが作曲も有名な作曲家に依囑して出來の上げレコードに吹き込み汎く天下に紹介する計畫である（元山）

頭陀山から出現の金佛さま

忠淸北道郁山郡頭陀山中から發掘の金佛高さ二尺四寸重量十六貫五百八十匁胴綴は直徑一尺二寸重量二貫三百匁右手は寫眞撮影後發見さる

興南布敎所お伽會

曹洞宗立駒澤大學兒童敎育部員吉村文敎、同會員久野米他の兩氏は過日來列車お伽巡行を企て各地巡敎所の招きに應じ興南會社武德殿で童話、說話し舞踊童話劇等を開催同布敎所新義の童話劇等も開ひ來觀あり頗る盛會を極めた（興南）

下敷となつて即死

端川郡南斗日面會山里池文鎬（三）は十一日午後四時頃自宅の屋根修繕中家屋倒潰その下敷となつて即死した（咸興）

心理療法

精神統一心理療法の原理應用は十二日から三日間咸興支局主催、咸興道信徒會、咸興紹介協會、修養團咸興支部、咸興和互修養會等の後援により東大諸寺において▲靈療法▲念射勵法▲懸療術▲生氣發動療法▲プランセット等の講習會を開催（咸興）

慶尙南道

南旨架橋起工式

渡邊知事以下關係者參列　けふ盛大に擧行す

洛東江および釜山牧の島間の架橋工事と共に頗る民致治事業中の三大工事といはれる南旨橋架設工事はかねて慶南道當局において準備を進め橋脚設置の位置は地盤軟弱のため豫定地を變更するなど苦心した結果いよ〳〵總工費二十四萬圓をもつて京城間組の手にて着工することに決定し今十五日盛大なる起工式を擧げることゝなり渡邊知事以下竹內內務部長及び上田土木課長その他關係郡面代表と官民有志の多數が參列する筈である同橋は昌寧宜寧咸安三郡の中央に當り慶南中央部交通の要衝に位置するので竣功後における交通の利便と經濟的價値とは驚くべき影響を各方面へ與へるものと見られてゐる起工式當日の知事式辭は左の如くである（釜山）

渡邊知事式辭

南旨橋架設の準備成り茲に本日をトして起工、式典を擧行するに至りたるは本官の深く欣幸とする所なり抑洛東江は遠く源を江原道に發し慶北の平野を橫切り本道の中央を貫流する朝鮮三大河川の一にして沿岸沃土之に依て培はれ古來人文の發展と産業交通の開發に貢獻せる所絕大なるものありと雖も近時急激なる時運の進展に伴ひ一面交通經濟上至大の支障を齎すに至り之れが架橋は眞に地方多年の懸案たりし所なるも巨額の工費を要する爲未だ決行に至らず依然として舊態を持續し辛ふじて渡船による連絡を以て忍ぶの外なく日と共に之が障碍の度を加ふるの狀況にして殊に雨季の如きは交通杜絕の厄を見ること一再ならず地方交通經濟上影響する所頗る甚大なるものあり之を現狀に委するに於ては地方産業開發の如き到底多きを期待することは能はざるのみならず延ては本道々勢の伸展を阻碍するの虞しきものあり時代の進步に伴ふ本道の開發の急務は一日も之が看過を許さず茲を以て財政緊縮の時なるも拘らず總工費二十五萬圓を投じ本年度以降二ヶ年繼續事業として斷然之が工事に着手するに至れるものにして幸ひ一期之が完成を見んか資源の開發地方の發展期して俟つべき其心欣快に堪へざると共に本府當局の援助と地方官民各位の多大なる協力に對し深く謝意を表する所なり然りと雖も本事業の達成には今後同胞當の時日を要すべく從て所多大なるものあり希は關係各位盡力の下に圓滿なる工事の進捗を期し本事業をして地方産業の開發經濟發展上一劃期的施設たるの實を擧ぐる上に遺憾なからむことを

一言所懷を述べて式辭とす

馬山雜俎

◇今般咸安郡陽移轉問題の中心をなしてゐる伽耶面においては小作權の問題から面長は九月台面長は十日郡當局に辭表を提出した

◇馬山商業學校第三學年生四十名は毛利敎諭引率の下に十月二日より約十日間の豫定にて京阪神見學の修學旅行をなす

◇朱元司令官は十一日馬山通過晉州方面に向つたが十一日午後七時二分馬山驛列車にて馬山通過歸城した

◇馬山短歌界に君臨する良人馬山

支社第一回例會は十九日午後七時より密陽わたる此方において開催の筈なるが同好の士は奮つて參加されたいと

◇昌原郡においては十二、三の兩日郡廳會議室にて午前九時より午後四時迄勸業全般に關する各面技手の打合會を行つた

傳書鳩で聯絡試驗

慶南では漁業通信の目的のもとに傳書鳩利用に着目し本年度に入つてすでに數回の試驗を行ひ良好の成績をあげてゐるが今回蔚山燈臺東三十哩の海上より海洋觀測施設通信試驗を試みる計畫であつて各種の試驗の結果が良好な結果を得れば漸次沖合漁業船に傳書鳩の利用を獎勵する意向である（釜山）

密陽から

◇密陽郡當局の肝煎りで密陽邑內附近の醸少酒造業者を打つて一丸とせる密陽酒造株式會社が生れ出たことに就ては産業政策の上からいつて吾等はその當時双手を擧げて贊意を表して置いたものであるが會社成立後未だ半歲も經たない今日いろ〳〵な風評が生じてゐることは余り香ばしくない

◇郡當局が取り上げ業として生れた會社とすれば滿更他人の子のやうな氣持のせない事は人情として考へ、然るべきで飽くまで補助長を頭出しなくてはならぬが當然であるにも拘らず今日の狀態から推しても少しその遺感を望んではゐないにしても少なくとも無關心ではある事は否まれない

◇尤もその裏面には種々な感情が伏在してゐるであらうが官吏が感情によつて職權をふり廻されては人民共の浮かぶ瀨はあるまい、會社設立の主旨は經營の節減と大量生産により、たとへ幾分でも當者に安く提供してなるべく保護に當るといふ目的であらう

◇然るに拘らず折角何等國といふ資本を擲してゐた會社を、地方の個人酒造業者に壓倒せられ將に窮地をあげんとしてゐる事は何としても理窟に合はない

◇今更浪戒を希望して居る位なら最初から手を染ない方が賢明ではなからうか、吾等は地方發展の趣味において、これ等の會社が益々發展せん事を希望して止まないから敢て郡當局に苦言を呈しておく

慶尙北道

大邱國防同志會

設立發起人會開催　趣意書と役員決定

大邱國防同志會設立發起人會は十三日午前十時から在鄉分會で開催會員勸誘方法について各町毎に趣意書及び役員を左の如く決定し分擔して戶毎に勸誘することとし正午散會した（大邱）

趣意書

凡そ一國の興亡と消長とは其國民の士氣と國防施設の如何に依りて決せらるべきは吹々を俟たず然り而して我帝國は今や內に國論の統一を缺き外は隣邦の跳梁に委し徒らに我先人が血と汗とを以て築き上げせる帝國の利權は蹂躪せられ在滿同胞は常に彼等の迫害を蒙り光輝ある歷史は將に消耗せられんとす洵に危急の秋と謂ふべし、吾等は國家の財政を無視するものにあらず又隣邦に對し何等の野心を抱藏するものにあらず而も現時の如く退嬰これ事とし國威漸く傷けられんとする帝國の現狀を默視するに忍びず殊に國家と接壤の此土に在るもの誰か痛歎せざるものあらんや

茲において吾等は愛國の至誠と愛國の至情に燃ゆる諸彥の贊同を得大に國民の國防觀念を喚起し國防の完備を促進すると共に國家における既得權を擁護し以て益々國威の發揚を期せんとす

國防同志會

▲會長　中山勝之助
▲副會長　大西鎭泉、武尾禎藏
▲幹事　伊藤吉三郎、中西熙、藤野太郎、向坂庄吉、小野寺勝藏、大田宗之助、園田利衞、中江與三吉、女滿榮、常丞男、二木英三、島田金四郎、松村熊三、庄司邑悌、橋岡四郎、石井頼庭、中島國光、河野政男、繁藤藤、大平參二、黑澤秀治、奥野市雄、江原孫一、古賀平生
▲顧問　河井爵雄、河谷朝夫、小倉武之助、濱崎喜三郎、杉市陽川、渡三郎、水野保、林茂樹、桑原一郎、大島利

叙勳

勳六等（道）吉市金彌
從五位（道）見玉豁太郎
叙勳六等授瑞寶章

府廳購買組合開始

大邱府廳の購買組合はかねて準備中であつたがいよ〳〵十日から初めた最初はパン類だけで元町の大田パン屋と特約して市價より四割安で提供することになつた、府廳と大田との協定値は左の通りである

種類	量	定價	市價
食パン	四〇匁	四錢	七錢
飴パン	四〇匁	六錢	十錢
ジャム	二五匁	三錢	五錢
クレム	二五匁	三錢	五錢
味パン	二五匁	三錢	五錢

で府は一個六十錢の金券を府員に發行しこれによつて取引してゐる（大邱）

蹴飛されて死ぬ

去る八日尙州郡東萊飮食店金相楨（三七）方で同地安世京方雇人高武雄（三二）が酒をのみ四十五錢を請求されたが高は所持金なく喧嘩となり金は高を蹴飛ばした處當り處が惡く高は死亡した（大邱）

老人の溺死

大邱東雲町柳福鉉（七〇）は十二日未明新抬ひに出かけ大邱川で折柄增水中流れて來た新を拾はんとして濁流に押流され溺死した死體は同日午前十時頃ブール裏手で發見した（大邱）

桑苗檢査

慶北の桑苗栽培は近年益々旺んで本年の伏木（接木したもの）二千萬本に達し目下檢査中であるな任昨年中の檢査合格は一千二百萬本であつた（大邱）

邱商ナイン

神宮競技に必勝を期す

秋の朝鮮神宮競技に出場すべく慶北中等學校野球代表邱商ナインは目下必勝を期すべく猛練習中であるメンバー左の如し（大邱）

投　捕　一　二　三　遊　右　中　左
二田　矢穗　內河　片佐　竹吉　徐三
瓶中　田敏　與野　田石　村洪　月洞

交通事故防止宣傳

大邱交通事故防止會は來る二十三日第二回交通事故防止宣傳をなすことになつた、今回は大邱府內各初等學校生徒を總動員し主として兒童の交通道德の訓練を主とし午前十時から十一時半まで街頭に立つて宣傳するもので既に同會から道學務課の諒解を得てゐる（大邱）

西面水利竣工式

けふ擧行さる

事業費總額五十八萬五千圓、工費四十四萬九千二百十八圓の巨費と一ヶ年五ヶ月の日子をついやして過日竣工した慶州郡西面水利組合は今十五日竣工式を擧行することになつた（大邱）

棉作は一割減

收穫は昨年と大差なし

慶北道の棉作は發芽直後旱魃とその天候不良から懸念されたが昨今の天候恢復で作柄は幾分見直し十日現在の收穫豫想は一千六百三十萬斤で昨年と大差ない然して作付反別は昨年より一千百八十町步を增加した結果作柄は昨年より一割減といふ譯である、なほ反當り平均六十八斤程度である（大邱）

實習學校開校式

九月一日から開校した大邱公立實習補習學校は十五日午後七時から開校式を擧行する（大邱）

慶山十日會

發會式を擧ぐ

慶山十日會發會式は十日午後七時から慶山郵便局樓上で東郡守司會の下に開會會則を議定して原案通り可決し次で幹事は各部より二名づゝ計六名會計役一名を

平安南道

空腹を抱へ乍ら平壤へ

淚多かりし京城平壤間よ　岡崎俊郎君の述懷

本年四月東京を出發以來百四十五日間無料宿泊所に民家に宿を求めながら十三日平壤へ到着した紙みがきの三言山生の岡崎俊郎君は同日本社平壤支局を訪ひ左の如く語つた

私は花の四月に東京を出發致しまして、少しも金錢を觸かず使はず無料宿泊所や、民家に宿を惠まれまして、二十八日目に、京都一燈園の西田天香先生のもとに辿りつき心をみがゝして戴いて、下關之道高大と與進を賊き、それより全國宿なし行脚を發心致しまして、途中靴をみがきつゝ下關より聯絡船にて、六月廿七日、釜山上陸、無料宿泊所や、驛のベンチ等にゴロネして、京城に六月廿二日到着の上偶然にも京城商工組合、朝商組合主催にて公會堂に修養講演會二二三新生活のお話と相談所主催にて來賓開拓にて、腦病ニコ瓶失業者救濟を叫びましたが、もとより一文も食揚費等は支出しでをりません。八月十五日京城出發後足を傷け、八月十八日の稀有の大暴風雨には金村附近にて宿を求められず遂に野宿致しまして一夜飲餓けて一睡も出來ませんでした

その折ガンヂーが『同胞が餓えてゐる以上は一食以上喰ふ權利なし』と叫ぶ眞理がアラシの響光と共に私の頭に閃きました。爾來一日一食主義を嚴守して、一食以上一粒の米も口に致しませんでしたが、東京出發以來、一日七八里の行程は樂々でありましたが、一食以來は三里の道もせいぜいで、それも非常に疲れる樣になりました

野宿をしたり、九回以上も宿を斷はられたり、無料宿泊所でビンデにセメラれて眠られなかつた等の東京京城間百二十日の長旅より、僅二十五日の京城平壤間の一食の旅の方がどれ程淚多かつたかわかりません。がこの死者壯ひの辛さも、やがて、私の叫ぶ失業救濟に必らずや淚の眞實が認れるものと信じて、辛うじて一食を續けて本日百四十五宿を重ねて平壤に參りました

なほ同君は鎭南浦に向ひ船で內地に廻り九州に入る筈である

女子庭球

平壤高女原田南里優勝

平安南道體育協會主催道內女子庭球大會は十三日午前十時から平壤府公設グラウンド、コートにおいて擧行、平壤高女、平壤女子高普及鎭南浦高女の三校十五組の選手の入場式、鶴島道體協會長代理の開會の辭について前年度優勝の平壤女子高普選手よりの優勝旗返還あり井口審判長は一場の注意を與へ試合はA、R兩コートにおいて開始左の如き熱戰を展開して平壤高女、原田、南里組が優勝、名譽の優勝旗を獲得した閉戰午後一時四十分（平壤）

第一回戰
南女（岡本、土橋）四―三 平女（安部、堀塚）
高女（高金、永信）一―四 南女（中原、金田）
高女（金張、在藤）三―四 平女（安伊、間藤）
高女（金鮮、千鍾）不戰勝
平女（原南、里田）四―二 高女（和田、明明）
南女（岡木、本村）四―〇 平女（土板、本倉）
南女（池咸、善田）三―四 高女（林部、恩孝）
高女（臨、二姿）四―〇 南女（中松、藤井）

第二回戰
南女（士岡、木橋）三―四 南女（金中、原原）
高女（金鮮、千鍾）〇―四 平女（伊原、間藤）
平女（原南、里田）四―一 南女（岡木、木村）
高女（臨、二姿）棄權 高女（林部、恩孝）

準決勝戰
平女（原南、里田）四―一 高女（臨、二姿）
南女（金中、原原）〇―四 平女（伊原、間藤）

決勝戰
平女（原南、里田）棄權 平女（伊原、間藤）

平中捷つ　4―3

對京商戰

平每主催京城商業對平壤中學野球戰は十三日午後二時廿五分から平鐵球場において島偶平中校長の試球について平中の先攻（球審吉田氏、壘審岡波、平松兩氏）で開始二回平中の攻に對し京商一點を先取し二回平中二點を得代る京商零、三、四、五回兩軍零、六回平中零京商二點を加へ七、八回兩軍零、平中惜敗かと見えたが九回平中一を加へて同點となり代る京商零、十回兩軍零、十一回平中更に一點を加へたのに對し京商點を成さず四對三で京商淚を呑む閉戰同五時十五分（平壤）

平　中　吉親中田邊刀川島澤　行金田內齋帶小五西　347192508
京　商　野爪中中村本手上　法加山田岡山林藤井　581443796

中等學校陸上競技

平壤陸上競技部主催西鮮中等學校生徒陸上競技大會は來る廿四日秋季皇靈祭の當日をトし同校グラウンドにおいて擧行さることに決定した同大會競技種目は

トラック百、二百、五百、八百及び千米リレー、フキルド走幅跳、走高跳、三段跳、棒高跳、圓盤投、槍投

で同部では西鮮三道の各中等學校へ參加勸誘狀を發した（平壤）

雜貨店の主人

縊死者の身元判る

十二日午前三時頃平壤府幸町一九道立平壤醫院新館裏家屋間の地揭石の檣に身元不詳年齡四十七、八歲の內地人男の縊死體あるを發見、平壤署では身元調査中であつたが遂に鎭南浦府龍井町雜貨商三九森宗主人田中治三郎（五〇）氏であることと判明、十三日同氏の友人等は平壤にもむき田中氏に相違なきを確めて死體を引取り歸南したが田中氏は襲ひ來る經濟的逼迫した貧困等にいよ〳〵悲觀の結果縊死の自殺を遂げたものらしい（鎭南浦）

合財袋

◇…十三日午前九時頃平壤府八千代町通り憲兵隊裏門附近において通行中の內地人婦人の懷中物をスリ取つて逃走しつゝある年齡十五、六歲の朝鮮人少年を婦人の泥棒々々と呼ぶ大聲に折柄通行中の南門町愛國屋雇人金炳韶（二三）が發見し直ちに追跡した處件の少年はスリ取つた現金二圓五十五錢在中の金入を投げ捨てた儘逃走して了ひ炳韶が少年を追跡中に件の婦人も何處へ行つたか判らなくなり炳韶は金入を持つて斯くとその筋へ屆け出た（平壤）

◇…黃海道谷山郡方面、夏期農耕作狀況調査のため出張中であつた山下平壤刑務所支局長は十一日歸任したがその談に依れば棉耕作は頗る良成績で昨年の反當收穫卅二貫に比し約一割の增收で而かも他の農作物より好成績であり耕作者も非常に熱心になつてゐると

◇…平鐵高射砲隊では十六日から三日間黃海道沙里院、信川地方にて實地戰術演習を行ふ

◇…平壤府遊廓組合では店を廢しカフエー式にして營業してゐるが好成績なので現營業者でも同樣に模樣替せんとこの程と平壤署へ家屋改造許可願を出した

◇…十二日午後二時頃平壤府幸町一九道立平壤醫院裏側の路傍に置かれてゐた抽揭石の檣に年齡四十五六位の內地人商人風の男が自分の兵古帶で縊死してゐるのを發見された住所氏名不詳二圓位を懷中して居り指には十八金の細指輪をはめてゐた、死體は檢視の上府廳へ引渡された

黃海道

平山郡の納稅功勞者

四十九名表彰さる

平山郡では昭和三年度から五年度までに至る三ヶ年間における地稅戶稅その他諸納稅に對する優良納稅者を調査し一般模範とするに足る各面における納稅組合長及納稅者に對し今回左記日程によりこれが表彰式を擧行中であるが寶山里納稅組合長趙完植氏外納稅組合長十八名一般功勞者新南川里李榮卿氏外二十九名計四十九名で當日道からは白參與官も參列の筈で寶山安城、平山西峴の五ヶ面は來る十五正午から南川公立農業補習學校講堂において擧式の筈なほ各面における擧式日程は八日文武面、九日上月及麟山面、十五日寶山外七ヶ面、十六日古之及細谷面、十七日積岩、龍山及馬山面、十八日新岩面の順序であるが式場は各面事務所內である（南川）

南川から

◇南川小學校現在兒童は七十二名是を二敎室に分ち敎師二人、一人四學級を擔任してゐるが現在においても敎室の狹隘と擁過多により充分な敎育が出來ないので今回協議會を開き事務室に一敎室增築と現在の校長官宅を校舍から切り離し來年度豫算において地方費補助をうけんと目下その筋へ申請中である

◇南川新宿および校長官宅を現校區內の一隅に移築し事務室を設置し且つ作業室に充當し增築は事務室十三坪、敎室十六坪、廊下七坪、兒童昇降口二坪、計二十八坪を增築せんとするものである

◇同小學校の運動場は兒童增加の爲め狹隘を感じ殊に春秋運動會等には一層狹隘を痛感するので南川神社下鐵道用地二千坪を無償貸付をうけ近く整地する筈これが費用は組合員一戶につき夫役一人を賦課することになつてゐる

◇本年秋季運動會は十月四日と豫定せられてゐるので同運動場もそれまでに竣工させんと目下對策を講じてゐる

◇南川神社秋季大祭は來る十月二十三日四日の兩日であるが今回は山林展覽會開催中でもあり屋臺御輿等も出し大ひに賑はゝす

メートル展覽會

黃海道では十九二十日の兩日黃州で黃州リンゴデー當日敎育展覽會と同時に、十月二十三、四、五、の三日は南川において山林展、敎育展と同時に、二十六、七の兩日は延安においてメートル展覽會を開催する豫定である（海州）

眼科專門醫を迎ふ

海州道立病院では昨年來眼科專門醫がないため海州市民は非常に困つてゐたが今回眼科專門醫岡本敏氏を迎へる事の出來たのは市民の一大福音である氏は昭和二年京城醫學專門學校卒業直後總督府醫院八幡製鐵所病院に滿四ヶ年間眼科學專攻としてつとめた人で同病院では三十名の眼科專門醫ある中でもその手腕は殊に秀で屈指の眼科醫として一般の信賴ある人であつた（海州）

柔道華圃の大試合

柔道四段小山峰心猶と柴田の大家柴原祥平外二名の一行が十日突如股栗に來り午前十時半から股栗普校において學童及官民多數の爲に護身術の講演及板に釘打ち劍術の公開があつたその他選手の試合數回あり柔術柴田の試合を見たのは初めてのもの大部分で頗るの感興と人氣を沸騰せしめた（股栗）

江原道

郡守會議

江原道郡守會議は來月の八日頃から三日間開催される見込みであるが、左の諸件を諮問に附す筈（春川）

一、地方青年に對する思想善導に關する具體案
一、農村生活改善の徹底案等

江原道秋繭協定

江原道地方の秋繭價は十一日道廳と鐘紡、春川製絲その他の買手との間に左の如く協定された。即ち、春川を基準として二十掛三分（一等、翻一貫に二圓二錢、以下各等約二十錢宛の差額）で春蠶價十八掛强に比較すると約二掛高くついたわけである、なほその他の地方は左の如し（春川）

◇金化、平康、鐵原は春川の價格二十掛三分に四掛增（高）
◇麟蹄、三陟は五掛減（低）
◇楊口方面山面及水入面、江陵、襄陽、高城、通川、淮陽（上東面をのぞく）麟蹄、陽麟蹄面、平昌は何れも一掛減
◇麟蹄（麟蹄面をのぞく）郡、寧越郡上東面、旌善は一掛五分減

通川から

◇邑民と庫底里民との間柄は兎角融和を缺いてゐる嫌をあるを見受るは甚だ遺憾である、御互に讓步しあつて共存共榮に目標を定めて一郡の發展延ひては道全體繁榮の爲に盡すだけの男性的雅量を持つて欲ひたいものだが……。

◇去る七日の晩の事と記憶する知事が見えたので邑民は金面長、城市管理者、金邑議員の三人が庫底まで見迎えて晩に開かるゝ庫底有志催しの歡迎晩餐會に前記三氏も庫底里民と共に參會した

◇その席上においての事である庫底支局長と稱する者の發言は何だい。南記三氏を見てお前らは邑民だのに何故我等の席にわり込んで來たのかとか。新紙に盛されない暴言を吐いたそうである。傍らで聞いて居た知事も餘りの暴狀に驚いてコソ〳〵姿を隱したといふではないか

◇酒の席の條枝とみたして穩當に解釋したいが斯くの如き言を爲さしめた心の底に流れてゐる感情を如何となす、困つた事だ

◇通川郡郷校財産を以て中學講習所を設置せんとし道當局に申請中だそうだが一向許可するともせんともいふて來ないらしい。恐怖もすぎた何れかに結案を下しては何だらうかとは有志中の聲である。

◇邑民の保健上水道の設置は一日も忽に附せられない問題である、近く本府から技術者が來郡して調査さるゝそうだが邑民の今後の對策は如何に燃り立てられてあるか聞いて見たい（九月十日）

鐵原から

◇吉田郡守が獨創の農業十ヶ年計劃を具體の余暇を利用し郡下職員を督して大車輪に殆ん全部落的に行脚を行つたので時節柄極めて好成績を與へたやうで勸勵力行上結構な方法であると噂されてゐる

◇國立醫者がいよ〳〵鐵原驛前の貨物ホーム近くに建設する事になり八日請負者大橋組において地鎭祭が行はれた因みに同建築請負額は金三萬二千五百圓である

◇鐵原邑附近建築工事も雨になやまされ少しおくれたが九日上棟式を擧げた附近に道立病院や鐘紡工場等と比較してあまり見劣らぬ偉彩を放つてゐる

地方人事

▲渡邊慶南知事　南旨洛東兩橋起工式臨席の爲め十五日慶馬山へ
▲竹內慶南內務部長　同上
▲上田同土木課長　同上
▲野口遵氏（朝窒社長）十三日朝釜山上陸北行

壹圓の寫眞機

附屬品付一揃　暗室不用でも

一、高級カメラと同樣に寫せる
一、弱光線でも樂く鮮立派に寫せる
一、素人小供でも寫せる
一、位置が見乍ら寫せる
一、はがき型に引伸出來る

附屬品付特製一圓九十五錢
附屬品ナシ普通型一圓
（送料府內二十錢代金引換）

◎實演會　地方出張開催中
特約店募集
地方代理店

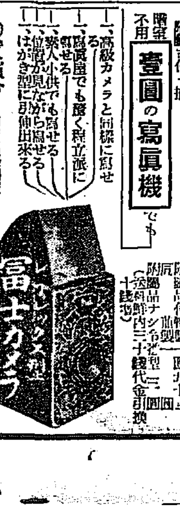

釜山府大倉町一丁目
商榮商會
電話二五番
振替釜山二一五番

咸鏡北道

視察途上の警務局長縱横談
犀利な觀察振りに　知事さんも感心す

北鮮初度巡視として來北せる池田警務局長の羅南における動靜は既報の如くで極めて忙がしい日程であつたが、その忙がしい中に特に時間を割いて知事室で記者と會見し、『こゝまで來ると隨分遠くまで來た樣な氣持がする』と冒頭しながら語る

北鮮は全くの初見參である、しつかり觀察して歸りたいと思ふが、汽車の窓から眺めた一瞥眼に寫つたところによると、先づ感じたのは南の地方に比べて非常に山が青々としてゐて氣持よく禿山の見當らぬ事と、農家の數に比べて耕地面積の廣さらに見られた事である

と、述べ、傍から古橋知事の『全くお説の通り、本道における農家一戸當りの耕地面積は可成りに廣く他道に比べてざつと倍位ひに當つてゐる』との説明を聞き

さうでせう、山のてつぺん迄でよく耕してある、あの状況でも定めて從來は粗放的な農法であつたであらうが、將來は集約的な農法を採る必要があるであらう

と細かい觀察に知事さんを感心させ知事さんの『現に集約的農法に轉換しつゝあり、道においても堆肥の製造等極力勵行し、逐年好成績を擧げて居る』との説明に打ちうなづいて話頭を轉じ

朝鮮の警察官特に北鮮地方在勤者の勞は實に多とすべし、内地の警察官はその勤務上常に命がけといふ程ではないが、こちらの警察官はその仕事をとる上において四六時中命がけであると言つても過言でない、土地によつて若干給與上考慮はしてあるが勿論十分とは言ひ難い、今少し優遇の途を講じたいとは考へてはゐるけれども經費の關係上中々實現し難いのは遺憾である

と大いに同情を表し、記者の釜山及び元山における奇怪な殺人事件についての成行をたゞねたに對し

釜山のマリヤ殺しは中々入り組んだ六つかしい問題ではあるが決して迷宮に入る樣な事は無く何れ犯人は必ず判明する、元山の方の事件は釜山程入り組んでもをらずこの方も近く犯人は檢擧されるであらう

と何事か深き自信あるものゝ如く語る、猶明に斷言し、更に各地に頻發する學校盟休騒動及び思想事犯問題に關し

學校の盟休騒ぎなどで單に學校のみを責めるのは酷である、父兄側も今少し深く考慮し學校の立場及び教育そのものを理解して、事無からしむる樣努むる必要があると思ふ、思想問題に關しては惡い者は飽くまで彈壓して善良な者はどこまでも助長するといふのが當然の處置である

と斷切れよく明快に斷案を下し現に角來たばかりで本道の觀察はこれからだ

と話を打切り丁度正午になつたので森師團長の招待午餐會に臨むべく師團長官邸に向つた（羅南）

十九師團　機動演習　本月末から　雄基地方で

本月末より第十九師團が雄基地方で機動演習が行ひ雄基は大部隊の府宿地になるので在郷軍人會員醫師等にて十一日から宿舍側の準備調査をなしてゐる來月初には約三千の兵員が宿泊する模樣である（雄基）

圖們東部線　十月から營業開始

北鮮開拓の資源開發上の重要線たる圖們東部線訓戎、穩城間二十四キロ七百メートルの營業開始は清鐵出張所で日夜準備を進めてゐるが豫定よりも早く十月二十日と決定し今回龍山本局に上申された新線開業驛の資格としては簡易驛

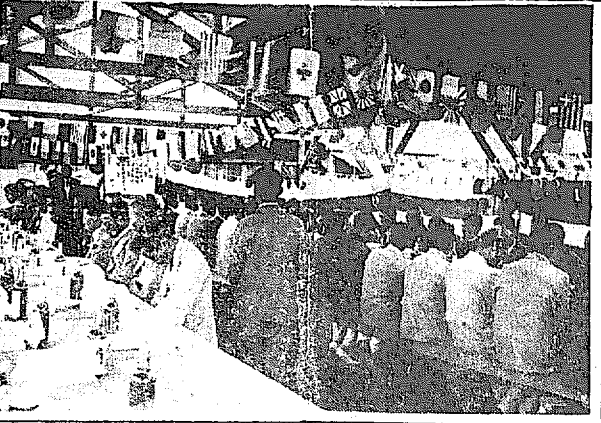
咸北永安驛の開通式

—黄坡、豐仁、豐通驛—鏡城の三で清津鐵道局出張所では北鮮各地の官民有志四百名を招き開業に先だち盛大な試乘式を擧行するはずである（清津）

八月城津貿易状況

城津港における八月中の移出入貿易額は移出十九萬三千五百五十五圓移入十三萬九千八百六圓合計三十三萬三千三百六十一圓で前年同期に比し移出において六萬七千九百五圓移入において二萬三千二百七十六圓の減少を示し當地方における經濟界の不況を物語つてゐる（城津）

棧橋使用料協定成る

懸案問題となつてゐた清津府々營有貨物用棧橋の使用料低減に就ては最近前田府尹が清津在住の營業者三氏と會見したる結果この程府會議員の懇談會席上に決定を見たる通り昨年度の實收二千二百七十八圓余を本年度から有償料で行はせる責任を持つことゝして兩者の協定成立し、こゝに右の棧橋の建設當初からの當業者の要望が前田府尹の英斷で貫徹することゝなり、非常に喜度く大團圓を告げた（清津）

標識鰤放流

清津所在、咸北道水産試驗場では十二日を以て約二千尾の標識鰤の放流を行つた無論此魚の廻游状態を調査するためであるが鰤の魚體の尾部に小型の銀帶を銀線にて結びその帶には番號を記入して居る、漁業家その他人々にしてこの銀帶ある鰤を漁獲した時は同帶をはづして封筒に入れなほその漁獲の月日、位置、水温および出來得るならば魚體の體長と重量を、それから漁具と住所氏名を記入して釜山なる水府水産試驗場またはもよりの水産試驗場に送附ありたし、左すれば若干の謝禮金を贈られるさうである（清津）

清津府内にチフス續發　防疫に努む

今春痘病の續發で困り拔いた清津もその後衛生方面では少康を保つてゐたところ、水害後のつきものといひかつは秋口の時候柄市内港町に腸チフス發生隣同志の家で相續いて四名も一つ時に出て來たので、府も警察もスワこそと一齊に緊張して防疫に必死となり、患家の交通遮斷やら各戸の檢病調査やら手ン挺舞の姿である、目下東海岸の隔離病舍には六名の收容者を見て居るが、少し油斷をすると忽ち病員となる虞れあり各家庭の注意を熱望して居る（清津）

鮭の走り

△△△　土里附近谷浦江で鮭漁初まり雄基地方で大きなもの六七十錢に小賣されてゐる（雄基）

有隣會例會

北鮮修養團體中の白眉たる清津有隣會では十二日夜新岩泉町金光教會布教所において本月例會を催し前田府尹の歡迎講話に始り、横山小學校長、山本高女教頭の兩氏の講演と、これに恰かもお伽講演行脚として來北した東京駒澤大學々生お伽班の一行代表者から『宗教々育と兒童』なる飛入講演もありなか〳〵盛會だつた（清津）

忠清南道

10—9　大田老童軍辛勝　對公州野球戰

公州對大田の老童軟式野球戰は十三日午後一時四十分公州高等普通學校庭に擧行五回までは四對三で大田一點をリードしてゐたが六回裏で大田投手球勢衰へ木阪左翼手をプレートに立たせたところ越亂に乘じて三點を稱はれ形勢逆轉大勝定つたと見えたが七回裏で今度は公州軍が投手難に祟られ一擧六點を與へその裏四點となり同回裏公州軍總攻撃を開始し三點を返し千餘の觀衆熱狂したがおよばず十對九で惜敗した、球審李、壘審秋原、三木三氏（大田）

公	1110033	9
大(先)	3100006	10

◇一回（大）大久保三飛失木阪四球に出で坂口投飛一失に大久保還り三石三飛鋼屋投邪・木阪本壘を窺ひ捕手の逸球に木阪、坂口還り拓植投飛に了る（公）死後益田四球、飯岡投飛失に進み浦田三振不死に出で刺れたが益田生還飯富投飛（大三公一）

◇二回（大）高松遊三間安打森〇—二高松二盗、矢田遊飛大久保一ゴ二捕邪飛に高松還る大久保四球、木阪投飛に森本壘に憤死（公）古江中左間安打と田中投前久間二ゴ—一捕邪に古江還る久間、三谷二遊三飛（大一公一）

◇三回（大）三者凡退（公）安東遊前低投益田〇—三安東三盗益田四球捕手三壘牽制球三壘手逸して安東還りたるも益田二壘に刺れ飯岡四球捕田一—一飯岡二盗ならず浦田四球飯富四球を選んだが古江三振（大零、公一）

◇四回（大）拓植左飛矢高松一飽森左飛矢田四球に走者三、一壘に殘りたるも大久保三振（公）田中遊飛久間四球に出で三谷遊飽に久間封殺安東一壘を拔く絶好の安打ありたるも益田三振（大零公零）

◇五回兩軍無爲

◇六回（大）鋼屋三振拓植投前高松四球三壘森三—一高松ホームスチールならず（公）三谷三球に出で滿壘（大田木阪プレートに立つ）安東三飛田中本壘に憤死（益田〇—一捕手三壘牽制球暴投に久間、三谷返り益田三飛失安東還り飯岡〇—二益田三盗飯岡四球浦田遊飛に益田本壘に憤死せるも二點をリードす（大零公三）

◇七回（大）森インターフェヤーに進み矢田四球大久保四球木阪四球押出し坂口四球に又々押出し（公州久間投手となる）三石中左間安打に大久保還り鋼屋遊飛に木阪還る、拓植二飛坂口本壘を襲ひ捕手逸球三石歸り高松の左飛に鋼屋三壘封殺（公）西京古江、田中（大田大久保投手に代る）久間投飛鋼屋還り三谷四球安東〇—一補邪に古江本壘を還し〇—二補邪に田中還り安東四球益田三振飯岡三飛に止め大田軍辛勝試合時間二時間廿分

公州　安東6　益田2　飯岡1-6-1　浦田4　飯富5　古江3　田中8-9-8　久間9-1-9　三谷7

大田　大久保4-1-7　木阪1-4　坂口2　三石8　鋼屋3　拓植6　高松5　森9　矢田1-7

秋蠶成績良好

江景附近の秋蠶状況を見るに早きは三眠迄きは二眠程度で上簇は二十日頃と見られてゐる目下の處成績良好である（江景）

公州秋季野球戰

秋季トーナメント第一回戰は十二日（土曜日）午後一時から開始、まづ今夏最初の榮冠の獲得者道廳軍より本社寄贈の師の優勝旗は球場を包む大觀衆より送る拍手裡に下阪坂財務部長に返還せられやがて警察部先攻で高普軍元氣潑剌として守備につけばフロック姿の長谷部地方法院長プレートに立つて見事な處女球は投ぜられ再び猛烈な拍手裡に始球式は終つていよ〳〵白熱戰の幕は切つて落された、李（球）朴、三谷、（壘）

警(先)　鎌田1　弟富5　田原4　浦第3　李山6　兒尾7　鍛松8　村澤2　桑黑9

高　李1　咸2　李3　金4　金5　波6　崔7　趙8　9

高	01000401	6
警	4000607A	17A

右の如く新進の高普軍は十七A對六で見事に警察部を破つて意氣揚る四時半から金融團對郡廳軍の試合は三木（球）久間、倉原（壘）で開始、金融團は二三の勇將を失つて本夏の意氣なく郡廳軍は臥薪嘗膽必勝を期して望み三回までは金融團は追はれ勝ちであつたが益田主將よく全軍を指揮して四回、九回に大敗後を擧げ遂に十五對五で郡廳を大敗せしめた（公州）

郡　嘉禰堀金魚朴成梁　645298713

金(先)　朱益古森朴李南大小　田田家　312079584

郡	1006080	15
金	2010101	5

第二回戰以後の組合せは左の如し

A、永明學校—民間
イ、法院—刑務所
ロ、八貫會—道廳
B、一回戰勝者—一回戰勝者

第三回戰（準決勝戰）

Aの勝者—Bの勝者
イの勝者—ロの勝者

決勝戰

ABの勝者—イ、ロの勝者

少年野球戰

十三日午前九時三十分一回戰擧行大田中學B組對中橋チームは七對五で中橋敗る（球大立目、壘和田井町三氏（大田）

中B	0010411	7
中橋	3011000	5

午前十一時四十分東町、旭町倶樂部技倆伯仲大接戰の後東町勝ち（球黒木、壘井町、大立目）

東町	0100014	6
旭町	0041000	5

午後二時七分大興町對中學△組の準決勝戰に入る（球和田、壘大立目、井町）

中學	16223	32
大興	1001	2

コールドゲーム

午後四時十分中學B組、東町、倶樂部の準決勝開始兩軍の好守擅にして快捷す（球井町、壘大立目呉）なく東町倶樂部五回に一點を入れ

東町	0000100	1
中B	0000000	0

强盜傷人逮捕さる　江景署の手柄

去る九日午前二時頃論山郡九子谷驛在所河原巡査外一名は管内夜警中擧動不審の男一名徘徊するを取押へ取調たるも容易に實を吐かず携帶品を檢査した處贓品と認むべきもの數點あるを以て容疑者とし直に本署へ押送司法主任の手で取調たるに業谷および臨村兩駐在所管内で窃盜を數件自白したるも何れも被害者の屆出なくかつ本面は本年一月頃全北金堤郡白山面以下不詳の雜貨商方へ押入り主人に小刀にて切りつけた大膽不敵な强盜人で金堤郡白山面大水里前科三犯吳萬守高（三）なること判明他に共犯人として賈湧吳大元（三五）も逃に逮捕目下留置中であるがこれが被害者の證據を得るため證據部神林刑事は出張中であつたがいよ〳〵證據を得たがほ他に共犯者ある見込で取調中である（江景）

全羅南道

森林保護品評會　褒賞授與式も擧行す

全南羅州郡内山林は朝鮮全道においても其第一位を示しいはゆる模範林と唱へられてゐるが過般來本道掛掛技師出張造林の状況調査中であつたがいよ〳〵この程調査終了馬野道知事並に關係森林組合係掛技師等の來臨を仰ぎ十三日午前十一時から褒状及賞品授與式を行ひ續いて會長（郡守吳元殷氏）の式辭道知事告辭來賓佐々岡羅州警察署長道評議員照住猪太郎氏同金秉斗氏南平有志緒方民平氏の各祝辭副會長松澤新太郎氏の祝辭朗讀あり受賞者總代道評議員林炳元氏及林業功勞者總代羅州商工會長山崎氏答辭掛掛技師の世界的林業講演等ありて午後二時三十分盛會裡に閉會した受賞者及林業功勞表彰者は左記の通であつた（羅州）

▲一等賞　鄭鳳鎬、金明奎、林炳元、手漢祚、鄭遇延、孫智良男、緒方民平
▲二等賞　具鋼璘、外十三名
▲三等賞　孫禧文、外二十四名
▲四等賞　朴正業、外四十二名
計八十九名
▲林業功勞受賞者　山崎惠造外四名

天安雜俎

◇天安小學校は五六高等一、二年は金剛山三四年生は京城一、二年生は溫陽溫泉に何れも十三日修學旅行をした

◇京南鐵道忠南線沿線の郵便所長會議を十三日笠場郵便所で催した

◇牙山郡仙掌郵便所横川所長は今度所管面減に付き自分の收入を減じ所員は全手當の内毎月貯金をなさしめ家串の費用に充てしめてゐるが一同喜んでゐる

◇溫陽小學校では
一、好かれる人になりませう
一、進んで人のためをはかりませう
一、質實剛健を旨としませう
一、個性を發揮しませう
の四項目を校訓として生徒の指導に勉めてゐる

◇十月一日は京南沿線の各郡の初等學校はそれ〴〵聯合運動會を催し天安普通學校は十月五日に秋季運動會を催すとのこと

◇忠南の窯業製造八ヶ組合員は九州の製陶視察のため廿六日頃から十日の日程で出發する由洪城根本宇造太、田邊佐頼宕、禮山安菲次、菅原富德氏外燕岐大田地方からも參加すると

夫は病氣妻は臨月

岡山縣邑久郡行幸町生れ大田春日町一丁目大工日下武志（二七）は八日發病十日腸チフスと決定大田避病舍に收容された家族は三歳の子供あり更に妻初子は臨月であるが一文の貯へもなく悲嘆に暮れてゐる（大田）

秋繭の共販開始

光州郡農會は四日から秋繭の共同販賣を開始してゐるが郡内の光州林谷、飛田、大村、松汀各面販賣所において初秋繭一千六百貫を取扱つてゐるたほ同郡の一等標準價格は二圓二十錢で十三日から第二期秋繭が出初めてゐる（光州）

印紙稅反則者檢擧

全羅南道内における昭和五年度の印紙稅反則檢擧數は五百二件に達してゐるがこれを四年度二百五十件に比すれば二百五十二件の增加である本道稅務課においては將來これが反則者根絶を期すべく取締を嚴重にしてゐるが本年一月より七月まですでに二百六十七件摘發してゐる（光州）

他人の女房を斬る　突發的精神異狀か

全南潭陽郡大田面中玉里樋明基（二）は去る八日午前八時頃自宅より數丁を距る台木里に住む池某の妻女私玉二（二）方に至り突然食刀を以て玉二の顔面その他數ヶ所に大負傷を負はしめたその悲鳴に驚き附近の者等がかけつけ直ちに駐在所へ急報したので時を移さず巡査馳せつけ犯人を取押さへて嚴重取調べたるも別に痴情、怨恨等の犯行でなく突發的精神異狀より來たる犯行らしく目下取調中（光州）

京畿道

仁川公職者　聯合會理事會

仁川公職者聯合會では十四日午後八時から仁川商工會議所内に理事會を開き仁取問題に關して協議した（仁川）

縊死未遂

仁川府牛角里二〇番地菓物商秋起月（二）は十四日午前九時十二分京仁線朱安驛手前二百米（京城に向つて）の鐵道線路において汽車往生を圖つたが、乘務員に發見され未遂に終つた原因については本人は精神病者であり、なにがなんだか分らずにふら〳〵と飛込んだものらしい（仁川）

仁川局八月業績

八月中仁川郵便局に於る郵便爲替貯金電信電話の取扱數を前年同期に比すれば大體左の如くである（仁川）

▲郵便は通常書留及價格表記、集金郵便、小包郵便共に引受配達を通じて前年同期に比し一割五分の取扱數を減じ

▲電信については發信着信を通じて歐文は減少せるも和文の增加により合計において六分七厘の增加を示し

▲電話は市外通話において一割弱を減じ市内通話において二割九分五厘を增加したが

▲爲替貯金については不況を物語る數字の羅列され爲替において受入拂出共通じて七分弱を減じ振替においても亦一割五分強の減退を示し貯金についても受入口數において七分三厘金額において七分三厘を減少し拂出においては口數八分五厘金額三割四分二厘激增を示した

精練證授與

仁川器武道教師新道四段上田國男氏は今回京都武德會本部より精練證を授與された（仁川）

信仰と修養
一、キリスト教の諸書籍を準備して御貸與いたします。
一、本會へ御入會の方に每週『朝鮮新生』を御送りいたします
本文庫の書籍目錄はお申越し次第お送りいたします。
京城府郵便局私書函（ケール氏方）三三
京城新生會

梅毒性腫物かんそうよこね
切傷、やけど、くつづれ
くさおしつ等の大妙藥は
無臭ヨードホルム
本舗大阪市東區本町二丁目中井馬鑑製
御求の節走り馬の商標に御注意を乞ふ

皮膚泌尿花柳病
醫學博士　渡邊晋
京城黄金町入口　日本生命隣
診察　十二時迄　二時より夕刻

榮光之上無
登錄商標　專賣特許
ニセの安物あり　專賣特許に御注意を
名古屋醫科大學醫院御常用
610
六一〇ハップ
◎全國に模範六一〇ハップ溫泉あり
◎各地の專屬特約店にあり　見本請求歡迎
婦人病　皮膚病　動脈硬化　胃腸病　中風症　痔疾
發賣元　ドイツミン症　名古屋市　武藤鉦合名會社藥品部

レーベンのんで近代的の健腦ぶり！

濕布に優る
エキホス
優良國産品
價格低廉
咽喉痛、肺炎、筋肉痛、腰痛、打撲傷、運動後の筋肉疲勞、肩凝り、火傷に
エキシカ及びホスピン合併改良品
一〇〇瓦（四五錢）二五〇瓦（九〇錢）五〇〇瓦（一圓五〇）一キロ瓦（二圓四〇）
（全國の知名藥店に販賣す）
發賣元　株式會社　武田長兵衞商店
株式會社　塩野義商店
製造元　二巴合名會社（大阪市東區道修町）
31—541（0）

まら毛赤毛染
君が代
メキ〳〵と
愛用家の增した
君が代…の人氣
どんな白毛赤毛でも
果流ひせず、すぐ染る
永くはげず、毛を傷けず
くせ毛チヂレ毛が直る
是非一度御試し下さい
價僅か一個二十錢
定價　新小二十錢　粉製四十錢　液製五十錢
◇全國各藥店にあります
東京市淺草區　本舗　山吉商店

七轉び八起き
飽くまで活躍するぞ
トツカピン
服んで!!

遞信地圖（昭和五年九月一日發行）
朝鮮地圖販賣元は（一覽表進呈）
京城長谷川町　小林又七朝鮮地圖部
◎頭痛にノーシン◎

香料製菓飲料水用
化粧品製造用
香水原液
着色料
染料
京城府花園町九七
東華洋行

滋強飲料
カルピス

黒い瞳に
映るのは
冷たい眞珠か
白薔薇か

黒い瞳に
香るのは
捧げたカルピス
夢の味

一瓶が七瓶になる經濟的飲料

新發賣

チタニウムに特殊の成分を配合して 絶對に無鉛無害 而も含鉛白粉同様に附着よく 伸び良く 水刷毛がよく利いて 特別の白さに冴え 汗に崩れず剝げ落ちず 頗る永保し 白粉界に一新紀元を劃した

貴顯名流貴婦人御愛用
大日本俳優協會推奬 日本俳優學校專用
第三回化學工業博覽會優良賞受領

サーワ白粉

此特長を御覧下さい

(一) 普通白粉とは全く原料を異にし、絶對に鉛分を含まず、然も含鉛白粉と同様に附着伸自由で、汗に崩れず、また剝げ落ちません。◇

(二) 濃淡の化粧總て水刷毛が能くきゝ、水刷毛を使へば使ふ程艶良く冴えて眞に生彩ある化粧榮と成り、また二重塗がよく利きます。◇

(三) 濃化粧襟化粧に極小量の白粉下を用ひる他は、ミツワ石鹼で洗ひ整へた地肌なれば、化粧下は小量な程却つてムラ無く附きます。◇

(四) 特に被覆力大に好く冴えるから、普通白粉の半量以下にて却つて以上の効果を擧げ、仕上りはサラ〳〵として白粉が浮きません。◇

(五) 乾きが頗る速いから、濃化粧しても襟を汚さず、又衣類に附着ても乾かして叩けば、粉末と成つて綺麗に跡無く飛んで了ひます。◇

(六) 含鉛白粉と同じにお顏面ばかりか、手足迄も湯化粧ができて、白粉が地肌に滲込んだ様に美しく沈んで、驚く程永保ち致します。◇

(七) 此白粉で化粧して撮影した寫眞は、他の化粧の時の寫眞とは全く違つて目鼻立全くくつきりと、實に鮮やかな美しさに寫ります。◇

(八) 白粉焦せず斑點を作らず、又温泉や海水浴に湯焦日焼を防ぎ、若し又內容が乾いても、化粧水か清水で溶けば新らしく成ります。

サーワ化粧品の種類と定價

サーワ固煉白粉 白色・肌色 各六十錢
サーワ煉白粉 白色・肌色 各三十五錢
サーワ水白粉 白色・肌色・濃肌色 各五十錢
サーワ粉白粉 白色・肌色・濃肌色 各四十錢
サーワ化粧水 四十錢
サーワ白粉下 三十錢
サーワヴアニシングクリーム 五十錢
サーワコールドクリーム 七十錢
サーワ口紅 三十五錢
サーワ頰紅 三十五錢
サーワクリーム白粉 五十錢
其他

近來チタニウムを原料とし、或は之を配合した所謂チタニウム白粉と云ふものが數十種販賣されて居りますが、此等は三木元子女史が研究創製しましたものとは、全く種類を異にしてゐます。混同なさいませぬやう御注意を願ひます。

發賣元 ◯ミツワ石鹼本舗 丸見屋商店
東京市下谷區二長町 營業所
振替東京七一〇番・電略〇ミヤ
電話下谷(83)一一〇一―一一〇五番

尾上菊五郎丈の鏡獅子の彌生と　サーワ化粧品の種類　各縮寫圖

J50

政治中心の都に 兵亂の跡を弔ふ
第三日目を南京へ
本社主催臺支周遊旅行前記【八】

上海に滯在すること二月、その間蘇州と杭州に支那固有の文化を探りかつ冠絶した明媚の風光に接して支那獨得の氣分に浸つたわれ等は更に同志を糾合して南京への行進に一日をつぶさんとするのである、上海から南京までは百九十五哩、急行で約七時間

▼……▲

南京は現に南方國民政府の所在地ではあるが、その實政治的には殆んどみるべき何ものをもない南京の生命は實に過去にあつたのである、すなはち春秋時代呉の領國であつたのを楚の始皇によつて秣陵に改まりさらに明に至つて應天府といつたのを成祖がまた改めて今の南京としたもので、呉の孫權をはじめ東晋、劉宋、南齊、梁、陳の六朝引續いてこゝに都し燦爛たる文化を誇つたものである、然るに隋の文帝によつて南北朝を統一され都を北に遷すや明に至るまでその間八百餘年の永く廢にかへりみるものなく、六朝の金粉はけ空しく地を掃つてしまつた

◇

かくて明が興へ、その後清朝の興るに及び、兵亂の巷と化し長髮賊寇の猖うするに至つて城内の勝域は悉く焦土と化し、これが長髮賊の首都たること十三年、その後さらに清末革命の蜂起となるや南支を扼する要地として南京は爭亂の中心となり、清帝退位の後まで張勳は一人しこゝに據り、孤忠を守りしばらく惡戰を續けたものであつたそれが民國元年に至つて巨人孫逸仙あらはれ、中華民國第一次大總統となるやこゝに假政府を建てたが、袁世凱に大總統の柄移るや北京に政府を移し、民國三年には黃によつて第二次革命の旗があげられ、袁軍と戰を交へたがもろく破れ、續いて張勳は袁世凱の部將として南京に討ち入り、虐勇を誇つて掠奪、虐殺の兇暴を逞うしわが居留民にまで危害を加へるなど蠻行の限りを盡した

◇

かくて明朝衰亡以來破壞的歷史を繰り返した南京はなほ破壞し足らずとして四年前（昭和二年）こゝを領した國民革命軍は、無謀にも各國居留民にまで暴虐の限りをつくし、殆んど外國人の跡を絶たしめた、このこと未だなほわれ等の記憶にも新たなるところ、今や南京を訪ねんとするたゞ古都の臨跡を探つて往時を偲ぶ、英雄佳人の跡を弔ふ位なものではある

◇

しかして南京は由來商業地ではなく一八五八年天津條約によつて開港はされたが、政變毎に起る戰亂によつて商業の發達を阻止されて更に貿易上の進展をみず、城外の下關は稍繁榮を加へてはゐるが、これとて到底城内の疲弊を償ふには足らず、その人口約卅五萬とは稱せらるゝも各國の在留者は多いときで三百を出でない少數であり、貿易額また二千五百萬圓を踰えないといふむしろ惨めな狀態である、産物としては絹織物の類品をみる外南京緞子の如き相當有名ではあるが、漸次杭州ものに壓倒されて昔日の名聲をすら得てない實狀である

◇

しかし流石に都都だけあつて古蹟はあげるに遑なきまで多く、中にも南京城は支那第一の大城とされる位で、明の太祖が七年間を費やして築き上げたといふ大建造物でその周圍延々として實に三十二哩に上り高さ三十尺乃至五十尺にして悉く煉瓦をもつて築かれてゐる、この規模には何人も一驚を喫せしめられるであらう、この盛の城門三門のみを閉して城外と交通ししかして城の東面には玄武湖の水を湛へ秦淮河は城の東南より南西面を環流して城北下關に至して長江に注いでゐる

◇

こゝに城内外の古蹟名所を拾つてみやう、先づ門構えに歐洲近世式の建築をみる、その鐵扉は嚴しく飾る北平王宮式大獅子、水墨穀實所のやうな衞兵は門札の文字をみるまでもない國民政府の偉觀である、共匪や土匪の跳梁はあれ、今日では紛れもなく國民政府大官嚴ではあり、その實力がこの大門側に表徴されてはゐるが、番小屋の不調和が今日の世相の不安をもひそかに暗示してゐるのでもある

◇

つぎは逆に下關の方から來て儀鳳門を潜れば城内の最先の小山に獅子山があることゝには山頂に砲台がある、古來軍事上の要所でその次が南京公園であつて南洋村の開かれた場所でそこから直線に南進すれば鼓樓で附近に日本領事館があり、こゝは民國十九年春の革命戰で我が遭難民さへ凌辱を加へられた恨みの處さらに北極閣鷄鳴寺を經て梁の武帝の古城址の台城、それから鹿食堂を經て東に明の故宮の址、その東北に半山寺があり秦淮河畔の夫子廟は大聖孔子を祀るその建築の壯はみるべき價値がある、この外城内には冶城山鳳凰台、朝天宮、清涼山、掃葉樓などの古蹟名所がある

◇

城外に至れば先づ南京第一の要塞といふ有名な獅山があり、清末の革命軍もこゝで清軍を制したといふところ、その山麓に孝陵、雨花臺があり中腹には頑備方案確の臺もあり、水西門外の莫愁湖は昔佳人莫愁で知られた景勝の地有名である

▼……▲

大體巡るところは以上位なもので、かくて殆んどこゝにも一日を費やして陸沿地上海へ入足を戾しこの夜は遲くまで上海の夜の街の獵奇を探りはじめて旅の旅愁に足を伸ばしてゆつくりとつかれを癒やすことになつてゐる

寫眞說明 ＝本文で中山基陵を書き落したが、寫眞その陵墓は幅三十間高さ約三百級築設は和洋折衷の石造段で、その奧に饅頭形の祭殿がある、工費實に四百萬圓工事に滿三年も費やしたといふ革命の先覺孫文を祀る、今や支那の新しい偶像である＝他の一つは本文に謂ふ國民政府の衙門（カットは隱逸寺境内の萬聖の化身だといふ彫像）

家庭へまで持越し
馬車馬の様に働く判事書記
暑中明けで多忙のこの頃の裁判所

暑中休暇明けの京城裁判所はいよいよ本舞臺に入り京城地方法院をはじめ覆審、高等兩法院、檢事局共に

大車輪 の活動に入つた

朝鮮犯罪のエンサイクロ・ペヂアともいはるべき公判搜査の掲示板は最近は漢陵の文字で滿載、ピジョン一個の强盗に發端した血腥い殺人事件から秘密結社事件まで竊盗放火、詐欺、横領等々飾りの犯罪雷市だ。これらの犯罪百科辭典中最も重くそのページを占領してゐるのは思想關係事件で治維事件が第一、最近開かれる公判だけでも五件被告百餘名に上つてゐる

▲鄭偶俊四八名治維事件（十九日）
▲簡泰植外六名同（廿一日）
▲山下德治外四名同（二十八日）
▲金線洙外二十二名同（三十日）

これら はいづれも京城地方法院金川裁判長係の下に審理される、かくして暫年内における共産黨事件の公判がすめばやがて間島を舞臺とした暴動事件が開廷されるが、昨年五月卅日の世界勞働記念日を期して突發した間島暴動事件は預來區々として間島より京城檢事局に共産黨員を送局、檢事局森浦、大町兩檢事はその起訴決定に寧日もなき有様である、臨第一豫審判事の下には周現甲外四十一名の暴動事件を豫審に

▲羅昌甫外二十名▲柳正伴外二十名▲黃甫郁外二十名▲朴今郁外十三名▲金東振外二十二名▲韓瀬泌外六名▲徐東煥外十一名▲李鍾立外二名

九件百五十四名の豫審を控へてゐる

その他 上海でフランス官憲の手に逮捕された呉然欽、秦天甲料學で檢擧された朝鮮共産黨の大音物金燦の豫審がある。ついで第二豫審の村田判事の下に十余件、百十數名の間島事件があり檢事局から豫審、豫審から公判へとまつたく事件はまるで雜音もつて驅足だ　判事も書記も此事は法院内では到底まに合はず審理はどん〳〵家庭にまで延長してこの頃の判官様は馬車馬そつくりの忙だ

僅か一圓で 親族を斬り殺す
死を嫌つて上告したが 三たび死刑の求刑

僅に一圓の借金を申し込みこれを斷られ殺人を企てた慶北星州郡月恒面長山洞一六金光德（三〇）にかゝる最後の上告公判が十四日午前十時より高等法院增永裁判長、山澤檢事立會の下に開廷、檢事は上告棄却の意見をのべて閉廷した。事件は被告金光德は本年二月十五日慶北大馬市場で當時醫島に出稼して歸つてゐた親戚朝鮮にあたる成洙文（三二）と出會し附近の飲食店に入り込み互に飲酒したのち金は成の兄成福文が金某と喧嘩をし負傷した時治療費その他について一切の世話をしたことを話し成に對し曾正月の費用として金一圓の借金を申込んだところ快く承諾したので金は同夜飲食店で受取ることを約束し午後十時ごろ飲食店で成の來るのを待つてゐたが何時まで待つても金をもつて來ないのでてつきり欺かされたと憤慨、兄のために十圓の治療費を出してやつたことを想出しその不人情にすつかり氣を惡くし同人を殺害して恨を晴らさんと同夜十二時頃成の宅に押しかけ食刀で同家に居合せた客人申鎭述に一撃を加へた上、隣室から飛び出して來た成の頸動脈をいやといふほど突きつけその場に即死せしめ更にこの物語に慄いて飛出して來た成の母親李氏を眞正面から突き刺し母と子の成を殺害、客人申を未遂に終つたもので、一、二審とも死刑、流石殺人鬼の被告も『死ぬのはいやだ』と判決に不服をとなへて上告したものであるが高等法院山澤檢事は『被告の罪は死に價す』と宣言、上告棄却の旨を求めるに至つたものである

道内全般の ルンペン調べ
二十日までには全部統計となる

社會の下積みとなつて喘ぐ生活をしてゐるルンペンの實數を調査してこれが救濟策に資せんとする京畿道の浮浪人一齊調査は府及び邑においては十三日午後十一時、面においては十四日午前七時を期して警察の應援を得て行はれた。都會地では夜の十一時ごろが丁度彼等ルンペンがおの〳〵の巢にかへる時分であり、農村では朝の七時ごろ部落にノコ〳〵出て來て朝飯にありつかうといふ割合に都合のよい時間であるので道内全般にわたり所轄警察官派出所員が大籠とか夜は寢込みを襲つてエンマ帳に記し、朝は村の入口で待ちかまへるなど大いに活躍した。この調査の結果は京城府の分が一兩日中に判明するのを最初に、二十日までに全部統計となつてあらはれるはずである

夥しい賍品の數
持主も判明せず 返還に弱つてる

既報、十二日本町署山口刑事部長に捕へられた軍學服を着た窃盗、愛知縣生れ前科一犯赤塚萬次（二七）はその後續々余罪發見されつゝあるが、被害者不明のもの多く、山口刑事も賍品返還に弱つてゐる。即ち

◇七月廿四日午前九時五分奉天行列車が京城驛に停車中三等寢台から名刺型フイルム寫眞機一個價格十七、八圓のものを窃取

◇八月十日午前十時奉天行列車が京城驛に停車中三等寢台より白セル背廣服上下、白ワイシャツ、ネクタイ靴下、メガネ・風呂敷・小型手提トランク一個價格三十四、五圓のもの窃盗

◇八月十五日から廿五、六日までの間に列車で現金五圓八十錢入りの財布を窃取

◇八月廿日から三十日までの間に午前十時發釜山行列車三等乘客のダイヤ六個入十八金指輪ダイヤ一個入り十八金指輪、現金二十五圓入り蟇口一個（指輪の價格三百圓位）の窃取

◇九月十日午前十時發釜山行列車三等寢台から手札型大の外國製寫眞機價格約五十圓のものを窃取した

賭博檢擧 府内長沙洞三番地姜基鎬（三七）蓬萊町四丁目二九二番地朴昌東（三七）高陽郡龍仁面孔德里區内指（三）の三名は十三日京城驛で賭（朝鮮語でユクトパク）と稱する賭博開帳中本町署員に檢擧さる

『無謀な計畫』と 責任者に非難の聲
ル、メ兩氏の慘死から
朝野に一大センセーション

【パリ十四日發電】パリ、東京間直線無着陸飛行の新記録を樹立すべくボアンダンテロガシヨンと火花の散るやうな白熱的飛行競爭に鎬立つたまゝウファ附近で遭難慘死したるル・ブリ氏が出發に先立ち我々は全く狂氣沙汰の飛行競爭程忌むべき計畫はないと謂つたことが今回端なくも一新聞に發表され、フランス朝野は一大センセーションを起すに至つた、即ちフランスが誇とする無二の名飛行家をかの如き不幸な出來事の爲め失ふに至つたフランスの一般社會は俄然今回の飛行計畫の責任者に對する憤慨と非難の聲をあげこの際に今回の飛行競爭が實現するに至つた眞狀を調査發表すべしと各方面で要求してゐる

7―1で 城大連勝
對九大蹴球戰

城大對九大對抗ア式蹴球大會は十四日午後四時より京城運動場において李主審、李、咸副審三氏審判九大キックオフに開始されたが、結局七對一で城大勝ち城大三ケ年連勝した

城大７｛三―〇 四―一｝１九大

城大 野徳昌鳳吳陽業九祐讓模 笹延泰昌泰桐昌州昌慶閔 岩村金李金附李李鄭庶

九大 近部永見井藤永竹田國田 僞坂福立新伊福長中安土

獻詠歌募集
朝鮮神宮で

朝鮮神宮では今回十月十五日を締切として獻詠歌を一般に募集し十月十七日の例祭に神前に奉奏し、更に獻詠歌中より優秀歌二十首を選び十一月三日大前にて古式による披講式を行ふ由、獻詠條件は左の通り

題 菊花盛久

用紙 美濃紙堅詠草式（住所氏名明記のこと）

締切 昭和六年十月十五日限

獻詠數 一人一首限り

獻詠者にして玉串料二十錢以上奉納者に獻詠集を贈呈する

木浦署の 二刑事收容
瀆職暴露して

【木浦電報】木浦署保安刑事金炳珍（三）李近鎭（三）の二名は瀆職の事實暴露し檢事の令狀により木浦刑務所に收容された、兩名は常に手先を使ひ不當の利得を貪つてゐたもので事件は各方面に波及せん

5―1 明大勝つ
對法政決勝

【東京電報】明法決勝戰は十四日午二時半開始（球）田村、齋藤（壘）三氏審判明治先攻で開始されたが、結局五對一で明大快勝し午後四時廿六分閉戰

明大（先）	000002300	5
法政	000000001	1

學生諸君へ急告

頭をよくし成績をよくする法、各學科上達の秘訣等々キング十月號の附錄大附錄は學生必讀で大評判！

中等柔道大會

城大豫科主催第五回全鮮中等學校柔道大會は來る廿四日豫科道場において擧行されるが、府内の京師、京中、龍中の各校では猛練習を行つてゐるが、昨年の優勝校平中に優勝旗を奪取した京中では八月末から校内で合宿猛練習を續けてゐる

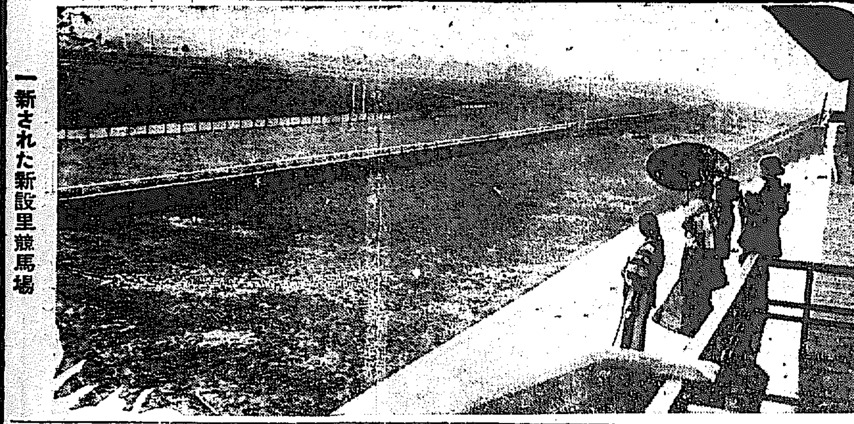

一新された新設里競馬場

設備も擴張され 豫想投票も二様に
劃期的の競馬大會
いよ〳〵十九日から

秋季京城競馬大會はいよ〳〵九月十九日（土曜日）午前九時より東大門外新設里京城競馬場において第一日の競馬大會より單勝式並に複勝式により例年の如く勝馬豫想投票によつて開催されることに決定した。春季競馬大會には各地識新馬、純朝鮮産馬、古呼馬の名馬を網羅し非常な人氣を集中したが今秋の競馬大會は朝鮮競馬俱樂部當事者の研究並に京畿道當事者の指令と相俟つて朝鮮競馬史上最も充實したる競馬が展開されることになつた、まづ馬場は一周一哩に擴張され大圓型となり、コースは理想的に形成されて競走馬が充分に實力を發揮されるやうになつた、また從つて最後の追込コースも直線となつて一層の興味を惹き、次に騎乘騎手の追込の優劣が勝負の分岐點となつた、故に騎手の優秀さを發揮する機會も與へられるに至つた、馬見場の位置も變更擴張なし、馬券發賣場及び勝馬投票場も改造につれ一新し、競馬場内の設備萬般も完備されて便利となり擴張には約五萬圓の經費を投じてゐる。勝馬豫想投票も例年の如く行はれるがすでに本紙上で發表された如く單勝式、複勝式二樣をもつて今秋の競馬大會より擧行されることに決定した、單勝式は四頭以下の場合のみの勝馬投票であつて從前の通りであるが、複勝式は五頭以上の競走馬の場合に適用され第一着馬、第二着馬にそれぞれ規定による勝馬投票割戾金を拂戾されるので即ち第一着馬の外に第二着馬を見識する必然的二樣の馬格を研究することになり、勝馬豫想投票も從前より一層興味が惹かれるから今秋の競馬勝馬豫想には充分人氣が集中されるであらう

割戾計算

今秋より施行される馬券勝馬投票割戾計算は左の通りである

▲單勝式四頭以下の場合＝總投票數金額の百分の八十を適中投票數で割つたものが一票の配當金額として割戾しされる

▲複勝式五頭以上の場合＝第一着の場合には（適中せざる總金額の百分の八十に付ける三分の二）を適中投票數で割つて更に（一票の金額の百分の八十）を加へたものが即ち一票の割戾配當金額である

▲また第二着馬の場合には（適中せざる總金額の百分の八十に付ける三分の一）を適中總票數で割つて更に（一票の金額の百分の八十）を加へたものが一票の割戾配當金額となる

騎乘騎手

今秋の騎乘騎手は左の通り登録された、競馬ファンはすでに周知の通りであるが騎手の優劣は本秋の競馬大會によつて發揮されるから騎手も一層の努力を見せることであらう

竹田、平田、中島、福川、武田、清水、東西、古澤、堤谷、德岡、佃住、古惠、山下、古賀、山田、野呂迫、廣田、池上、池の平、藤村、有吉、德西

出場駿馬

本秋の競馬は勝馬豫想投票の進展につれ駿馬百六十四頭が入選されての白熱競馬を展開されるのであるが、勝馬豫想投票駿馬を擧ぐれば左の通りであらう

▲駿馬四十七頭の各抽籤朝鮮馬が鎬々しく競走さるゝが春季競馬の戰績を參考として最も注目すべき勝馬は、一號ハツウミ號、二號サカエ號、三號ダイトン號、四號カット號、一七號ヒデン號、一八號タマモ號（新名セヤラカヘル）、二二號モンナミ號、二四號ケンサキ號、二三號カスガ號、三〇號オオマルト號、四〇號ナミカゼ號を勝馬豫想適中と見做されてゐる

▲今秋新呼馬では四八號サンライト號、四九號ピンクチエリー號、五〇號ラッキー號、五二ケームハー號、五三號エセックス號、五四號タチバナ號、が卅一頭の新呼馬中の花形であり實に優勝馬として躍進を見せるであらう

▲古呼馬は七十餘頭の名駿馬揃ひであるが就中八〇號（新）ガウン號、八一號ホーライ號、八六號テレビジョン號（新名マサヨシ）八八號ラクトーゲン號（新名フライレクホース）一〇八號（新）エトド號、一二二號（新）マルト號、一二三號（新）ポーショウ號、一三二號ル號、一三四號トヨハル號、一三六號グリンバック號、一四二號ナミノハナ號、一四二號（新）ガーデン號、を擧げて優勝馬と目されてゐる

▲新朝鮮馬は今春の競馬以來興味を競馬ファンに與へ秋季競馬大會には一層興味を惹いてゐる、一五〇號ヤマシ號、一五一號チヨズル號、一五二號シンライ號、一五三號カンホク號、一五四號ホクリユウ號、一五五號ケイナン號、一五六號コーカク號であつていづれが勝馬とも豫想を許されない

▲緊駕速歩馬は今春通りであり當日のコンデイションに待たねばならない

▲開始時間＝驅歩午後二時から四時、障碍午後四時から五時、速歩午後一時から二時

▲本馬場開場日＝十五日午後一時から、十七日午後一時から

▲秋季競馬大會 日程＝十九日（土）廿日（日）廿四日（祭）廿五日（金）廿六日（土）廿七日（日）

人蔘湯

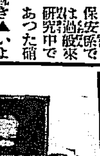

西大門署保安係では過般來數研究中であつた硝子製燗瓶使用の件に就き▲いよ〳〵十月一日を以つて管内料理屋飲食店十六軒に使用せしめることゝなつたが▲鍾路署管内でも近く實施される模樣である▲これは怖しい警察のオヂさんが從來の燗瓶には底が上つて一合瓶でも七勺しか量がなかつたり▲不潔にしてゐて酒の中にもゴミが入つてゐたりするインチキを公明正大にする心からでこれで酒も安心して飲めるわけだが▲今まで普通の燗瓶に慣れてゐた上戸黨ガラス瓶の中に黃金よ御く酒を見すかしながら飲めば變な醉ひ方をするだらうと氣にしてゐる

家庭に居ながら 料理が覺えられる

▼料理と、禮儀作法と、裁縫とは良妻賢母の三大資格である。▼家庭料理講義錄は、料理と裁縫とを、誰にも容易に會得せられる様に、各專門大家が、親切に、平易に講義し、毎月一冊研究會員に配布してゐる。▼其の内容が如何に完備せるかは、創立以來二十餘年の經驗を積み、五十萬に近き卒業生を出した一事を以ても知ることが出來やう。▼料理は、儀式、來客用の料理から、日常家庭の惣菜まで、日本料理、西洋料理、支那料理、菓子、漬物まで、料理の一切を網羅してゐる。▼その特色は、材料道具を手近の物で間に合せ、即座に實生活に活用せしめんと苦心せし所にある。▼今や新學期開始・會員大募集中で、入會の最好機會である。▼會費は壹ケ月分金五拾錢。▼入會は簡單でハガキに「講義錄送れ」と書いて申込めば、直ぐ會員に加へ、毎月第一冊研究錄を送り、會費は郵便局から集金に行くので何の手數も無い。▼内容見本は申越次第無代進呈

新學期開始 會員大募集中

東京牛込袋町 東京割烹講習會 振替東京參九七參番

遞信官吏

小學校卒業にて立身出來る遞信官吏志望者は本會に來るハガキで申込次第會則及立身案内無代進呈す 東京牛込區山吹町二ノ三五 東洋遞信學會

あせも・水疱瘡・おでき

夏中あせもに惱まされた小兒は、秋の涼風と共にそれが一個所に集中して「あせもの親」をつくり水疱となり、潰れて膿を分泌し、癒りにくいものである。かゝる場合にデシチンほど効果的なものは稀で、頑固なおできも日毎に乾き、健全な皮膚が新生治癒する。

デシチンはヴイタミンAの外用に成功せる生理的治療劑で皰治の外傷及び皮膚病に最も賞用される。

軟膏（一円と五十錢）と撒布劑（五十錢）とあり 各地藥店にあり

デシチン

D 208

東京寫眞學校

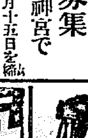

失職しない技術者になれ 三ケ月を本校に學べ 入學隨時 入學案內 職業紹介

學則郵呈 東京品川驛前

五千圓のひろひ物

勸業及復興債券で五千圓以下の當籤金に當籤したのを知らずに受取らぬ金が數百萬圓あります！弊社發行の月報に毎月之等の當籤番號を詳細發表し[illegible]代金一ケ年八十錢（月報前金）

東京本郷區（私書函四號）日本債券月報社 振替口座東京一四一二番

純毛毛糸 ビーハイブ

特約販賣店大募集
素人用簡便印刷器の出現
化學の偉力數色一度に

スピード印刷器 特許第三七三二一番

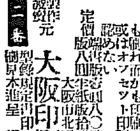

本器は謄寫版の短所を除き石版の長所をとつた化學的印刷器で[illegible]

製作發賣元 大阪印刷器製工社

おみやげの御用は 海市商會へ

京城府本町二丁目 電話本局二五〇番

運轉手

自動車運轉手 免許證必取 無料大阪元市岡町 大阪自動車學校

タイヤ修繕機 ゴム靴修繕機 絹綿製綿機械

カタログ呈 大阪浪速區櫻川一丁目 村井商會 電話1636

妻愛子儀當地大學病院にて病氣療養中の處九月十四日午后五時永眠致候に付生前厚誼を辱知各位へ御通知に代へ本廣告を以て謹告候也

追て九月十五日午後四時三十分より京城府南米倉町京城組合基督教會に於て告別式相營可申候

昭和六年九月十五日 佐藤信一

產婦人科

入院隨意 芦刈醫院 漢江通 電話龍山一〇九番

特別案內

ほね つぎ [illegible]

貸家 [illegible]

毛糸 [illegible]

ラヂオ [illegible]

特約店募集 [illegible]

恩給 [illegible]

社員 [illegible]

女中 [illegible]

女中 [illegible]

下宿 [illegible]

看護 [illegible]

貸家 [illegible]

京日案內

ノーシン

恩給立替

迅速低廉 京城府黄金町一丁目 山宇商會

產科婦人科 西原產婦人科醫院

漢江通十一 電龍一〇三五

滋養卵油 鰻油

井上又七

虛弱に滋養と強壯 無臭ニンニクエキス

滿洲ところどころ（四）　池邊貞喜

短歌の表現（五）

八月卅日來青閣に於ける講演速記

小泉苳三

この表現法を採つたのが多く明星派一派與謝野寛・晶子一派なのでありまして明治、大正の短歌はその特質を思想の方面から申しますれば個人主義短歌であります。社會に對して個人主義短歌、又形式の方から申します場合は定形律に依るところの抽象的表現法に依る短歌と、それと具象的表現法に依る短歌といふ風に申し上げることが出來ると思ひます

◇　◇

具象表現法に依る短歌いひかへれば明星一派の短歌、これを更にいひかへればロマンチシズムの短歌といふことが出來ます、それに對して具象的表現法に依る短歌、いひかへれば現實を凝視にハッキリ摑んで行く行き方、これは子規派短歌の一派、アララギ一派といふことが出來る、さうしてその中間についたものが自然主義の傾向による短歌主として前田夕暮氏によつて代表するところの行き方でありまして同じ自然主義的傾向といふ名前の下に牧水、夕暮を一緒にしてよくいはれますけれども牧水は寧ろ抒情的ないひかへれば明星派と近い道にいひかへれば抽象的の表現派に近いそれに對し夕暮の歌はグット現實主義に近い、同じ自然主義にあつてもさうした區別がハッキリ感ぜられます、勿論その外に窪田空穗或は啄木一派も社會主義による短歌といふやうな存在がありましたがこれは昭和に入つてからの運動がむしろ主でありまして、まづ明治時代に萠芽したといひ得るのであります、從つて明治大正の短歌を通じましてその表現におきましては大きく抽象表現法と具象表現法と感覺を通さない表現法といふ風に分けることが出來る又その二つの表現法によつて明治、大正を通じての短歌の特質或は短歌系統の遡り繰りを或る點まで說明出來るだらうと思ふのであります

◇　◇

この二つの表現法は極端に對立的でありましてたとへば藤の花を詠むにしましても子規の有名な歌

瓶にさす藤の花房短かければ疊の上に屆かざりけり

と正確に寫生しそれに對して晶子はみどり髮の歌をどう詠つてゐるか。

鋼釉ならす調與の丈と餘りたり七尺いづれ白藤の花

髮を七尺位に伸べてしまふのであります。この行き方は抽象的であつて感覺を通さないから從つて伸縮自由自在で故意に文字を誇張し率丈よりも長い髮の中に入れて白藤三十尺よりも遙かに誇張してゐる譯であります

◇　◇

この二つの傾向は後方は觀念的後方は現實的後方は幻想的後方は實感的後方は感激衝動を主とする表現方はむしろセンチメントいふものを狙つて行き言葉等も非常にロマンチックな言葉を用ひる、それに對しまして前者は極く正確ないはゆる藤の花を七尺等といはずに

瓶にさす藤の花房短かければ疊の上に屆かざりけり

とハッキリと表現するとか或は

瓶にさす藤の花房ひと房は重ねし本の上にたれたり

『重ねた本にたれたり』とそれ程正確な言葉を選ぶ從つて用語が後方は新しい異つた言葉を狙ふに對して後方は寫實的な言葉を狙ふのであります

◇　◇

短歌が如何なるものを狙ふかといふことおよびどういふ表現の法をもつて居るかいふ極く大體を申上げた譯でありますが元へ遡りましての感動の經驗化、すなはち直感といふことを申し上げますがこゝに或る一つの對象ある場合にそれに對して作者が或る感激を感ずることの感激をもたなかつたら作品が出て來ない譯であります、そこの何を見ても一向に感じないものは遂に詩人となられぬ人であります、或は逆に何を見ても直ぐに感が出るとかいふ風な感激しやすい人、さうした人はいはゆる詩人としての素質をもつて生れた。之はあながち短歌に限らずすべての藝術文學に通じていへることであります

其の日・其の日　吉野の葉の丈なす女郎花　青田　冬猫

海の彼方

北極秘話

【ワシントン聯合郵信】すでに白髮の頭となつた今年六十九歳になるエヴエリン・ビー・ボールドウイン氏は廿九年前即ち彼が四十歳の壯年の頃北極の氷上をさまよつた時そこに書き殘した傳言が最近ウイーゼ教授を隊長とし（ドイツの大飛行船ツエ伯號と）郵便物の交換艦に『人間の交換』を行つた蘇聯北極探險隊の碎氷船マリギン號の船員に發見されたことを知り當時を追懷して日く

『私が探險に上つた際―といつてもふた昔前の話ですが私は將來北極探檢の壯擧に上る人等に食糧をかくす場所を敎へやうと思つて北極に數枚の注意書を殘して來たがそれはその中の一枚です。元來、私は北極に旅をしてゐた間絶えずいろいろと實驗したがその考察のおかげで惡年は食糧がなくてあらしに見舞はれ死に瀕した船員の生命を救ひ上げることが出來大いに感謝された。私が彼地に殘して來た書き物はまだある筈だが全部おいて來た數は六七枚の注意書で一つはエセリッチ島の附近に一つはジョン・エフ・デロン岬、他の五枚ははるか北方即ち約五千ポンドのいろ〳〵な食料品をおいてあつた最北端の倉庫ブリズス・ルドルフ島までの間において來た。食料品ははじめこれらの地域に翌年北極へ突進すべく計畫してゐた私共の探檢に必要あつてはじめたのですが、私はこれらの極地における安全な食料倉庫を將來生命を賭して北極探險にのり出す幾多の勇士のために有益に使へるやうにと、これらの注意書を極地に殘した』と語つた

三十年目に發見されたS・O・S

【モスクワ聯合郵信】北極洋上で空の巨船ツエッペリン伯號と劃期的な交驩を行つた蘇聯碎氷船マリギン號は、北極圏內アルチヤー島の海岸近くで紛失されたボートの破片と荷艦の板で作られた小屋を發見した、そこで上陸した人々は更に海岸で探險の手紙を發見した、手紙の日附は今を去る廿九年の昔一九〇二年七月二日で、當時アメリカ探險隊が救助を求めるのであつた。しかしてこれは一九〇二年のボールドウイン・ツアイグラー探險隊の遺品であると斷定された。汽船アメリカ號はこの探險中テプリッツ灣で行方不明となつたもので手紙はボールドウイン氏の直筆になるものであつた。三十年も極北の地にあつて人目に觸れることが出來なかつたS・O・S、はマリギン號の乘組員をして先人の苦難の跡を偲び涙ぐましめたことであらう

『軌道』第四輯への批判（その二）

澤田徹

この一文は私の一讀感である。と自分では自惚れてゐる。諸兄の反駁を待つてゐる

×　×

『銀の叫へる』の作者に非出まこと氏だがプロ詩の始步、頭でこね上げた實感のない詩である。式的なこの詩型は第一步においては絶んだ筈のものではないか千篇一律なプロ詩型を破るのは、若人でなくて誰がやるだらうか

林耕一氏の『ザ・印度』表現力のある人だ。殊に第三聯の終りの方の言ひ方は特にこの感が深い。だがまだ握るべき對象を握つてゐない

島井泰三氏の『春陰片』才能をもてあそんでは不可い。斷片お得意に自己遊戯の影が強い。何故もつと現實にぶつかつて堂々と事はないのだ。プロローグの道でノト思ひ出したいゝ何を並べて、詩です斷片詩ですとは一寸虫がよすぎはしまいか

李光先生氏の『小手』いゝ小詩だ、題材のつかみ方の惡い割合にすなほに書けて居る、だが他の多くの人が過去にこんな詩は殘らも作つたのじやないかとの感じもする、最後の二行は捕だ

渡邊草朗氏の『帽子』次から次と畳みかけて居る所はいゝがあまり音調にとらはれ過ぎた、殊に第二節は內容空だ

川端周三氏の『海員の詩』氏の作としては劣だ、こんな調子では拾も詩を作くれば行き詰まるのに定つて居る。外見は變つて來ても勿論意識して變へるのだが…內容は同じ様になる筈だ

可都寺氏の『暴年』失禮ながら君は此の題材をもて餘して居る、君のネラつた所はよく分るがもつと、突込む可いたらどうか

河瀬朔郎氏の『新しき自畫像』どうもプロ詩をかく白い手の男にプロ元氣を振りまはし過ぎる。生活から取り直して來なけりや

尼木丘思氏の『微本』題材のネラヒ所が平凡內容も平凡だ。クド〳〵書くのが詩の詩たる所ではない。詩はエッキスだ

田中初夫氏の『爆竹』いゝ詩だ、殊に終りの一聯はいゝ、だが女よ赤紗に身につくどうにかならなかつたのか…そして第一聯は少し可笑しくはないか…

中村茂氏の『岩、いわ』この題材にこの詩の出來、まづ上等だ、だがこれぐらひの詩は一寸詩をやつた人なら出來さうだ。前の詩『暴竹』にも同じことが言へる

中尾清氏の『囚人と私』長い詩に破綻を見せないところは流石老練だが囚人を見る君の心はあまり朗らか過ぎた。それにあまりだらくしてゐるもう少し荒削の詩を作つては如何？

中田正雄氏の『ダンペン』要所を一寸見て書いたのだらう。一寸見て書いてゝ詩が出來るのなら優れた詩人は幾らでも出來る。これは小さいことだが、てる、てると書かないで、てゐると書いたらどうか…大して語調にも感じにも變りがないと思ふが

船崎德太郎氏の『ピストル』同じ立場にある人には同じやうなことがいへる川端周三氏の所を見てもらひたい

野方英三氏の『晋空の光の下に』は例の福田正夫の詩のと言ふとあゝあ奴に似てゐると言ふだらうと思ふ題も似てゐる

御沼楢市氏の『鎖三』內容は雜誌者其の中にでもある樣なセンチなもの。表現の仕方も劍に遙つてない。まづ並々の凡作どころか

松本國雄君の『失業』讀むで見ても希極のんびりしたものだ。失業しても親父が食はして呉れるといつた樣な詩だ

頭が良るなんて書いてある所まで來ると思はず笑はせられる

丸林時造氏の『斷片』まとまつてゐる點が好い

だがもう君はこんな詩には卒業していゝ時だ詩の道は遠い

松澤茂氏の『鏡城、雪の朝』可愛らしい童謠が出來た。これは歌つてパスさしてもらはう次の上田忠男氏の詩も、もう少し氏の作品を讀むまで批評めいた事は言はんことにする

星宮泉郎氏の『病氣になつた』それは氣の毒とでもいひたい樣な伸んびりした詩

北川公雄氏の『春來い』割合にうまくまつて出來て居る。が少しロさきで、うたつた樣な感がある、け無理がなくてゝ前半をもつと聞へつけたら、申し分ない詩になつて居ただらう

魚留河氏の『ジヲヨに送る』割合にいゝ詩だ、第三聯と第四聯が少し落ちるが第五聯と第五聯はいゝ方だ

終りに同じ樣な詩ばかり遡つた魚くパスレよう、崎潤千氏の『夕暮』まるで日記の中から引つぱり出して來た樣な詩だ。北原露秋氏の『己を叩む詩』何だい此れはの一語につきる。その他岩城鶯世氏が優れた詩篇をやつてゐるがあまり長くなるので此所らで筆を擱かうと思ふが唯一語つけ加へて置きたい事は

稱プロ文壇を質つて立つてゐる形の—質ひかぶつたか—森忠氏が案外つまらない詩を書いてゐることである。（澤田多留）

京日俳壇

五月題（二）

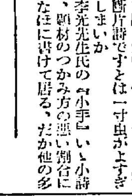

消にてゆくあかね田蛙一尋に　京城　岩下友吉

城壁に若葉の影のさやかなり　同

花杉のふところにくる風ありし　春川　桂木白記

敵手に隠れる蝉に目めぐりて　同

波々やくらげ漂ふ岩のかげ　鼓寧　御川九年母

頽いて草に落ひらく蝸牛　同

月涼し唐人笛の近くなり　中江鎭　山田宗門

蛙が啼いてゐるなり山君嶺　同

若葉照るブランコの子の聲ずやか　開城　骨田琴山

風道き土窟住居に君蛙　同

山の宿若葉の風にめぐられて　京城　林尾比佐女

芒芭お日照りゆる野山かな　同

學藝界

◇『赤色建設』創刊　政治經濟雜誌、東京神田西今川町五南總書房から

◇ハイフェッツ氏　東京劇場での演奏は二十六日から四日間、伴奏イシドール・アクロン氏

◇朱安吟行　東城鶯吟行所では來二十日（日曜）午後零時五十分京城驛發京仁線朱安へ吟行。釣鈎に打興じたのち午後四時園月十句互選披講、午後六時以後閉意歸散、會費三十錢硯紙を呈すと

◇北川左人氏　十三日開城へ、高麗時社句會出席

秋閑話（7）

釣魚漫筆（中）

中村星湖

戰爭と釣り—これくらゐ縁の遠い物はないと思はれるが、さきに言つた武士は戰爭の代りに釣りをして心を慰めたのである。その意味で平和時代の釣りは戰爭の變形ともいへる。外觀は非常に靜かであるが、內部には相當に烈しい苦悶があつた筈である。その表に現はれた靜かさこそまことに恐しい靜かさで見ようによつては人生の悲劇の中でも一番大きい悲劇の主人公だとも見へよう。

これに反して極めて呑氣にユーモラスにさへ思はれるのはモオパッサンの短篇の中にある兵士の釣りである。勿論國も違つてゐるし身分も違つてゐるし、時代もずつと新らしい。普佛戰爭の際のことである。フランスの或る小隊の兵士は河を隔てて敵軍と對峙してゐた。敵からボン〳〵彈丸を打出すとこちらも負けずにボン〳〵應酬する。けれども敵が沈默するとこちらも沈默する。司令部からは退けとも進めとも命令は下つて來ない。さればといつて土手のかげで閑暇をするわけにも行かない。時々首を出してみると、川は悠々と流れてゐる。小さな魚の跳ねるのが見える。

『オイ、また釣りでもやらうか？』

『ウム、さうだな……』

仲の良い、どちらも釣りの好きな兵士二人はこつそり彼等の陣地からはひ出して川原の草むらの中へ入つて釣をする。

ずつと以前に讀んだ物なのでうろ覺えではあるが、慥はたしかこんなだつた。何と呑氣な場面ではないか？生命のやり取りをする戰爭、國家が亡びるかも知れない、いはゆる危急存亡の際にそんな遊びがしてゐられるものか！といふ人もあらうが、これはモウパッサンの筆のすさびとのみはいひ切れない。フランス人にはそんな呑氣さがいつでもあるのである。不眞面目かといへば必ずしもさうではない。

この例などでも解るやうにフランス人はなか〳〵釣の好きな國民である。世界で日本人の次ぎ位に好きかも知れぬ。いや日本人よりも好きだ、といつて差支ないかも知れぬ。フランスの作家のうちでもモウパッサンは殊に彼自身釣好きだつたために、その作品の中によく釣の事を書いてゐる。晚年、病氣療養のために愛艇『ベルアミ』を操縱して地中海沿岸を往來した時の紀行文風のものを集めた『水の上』に釣のことがよく書かれてあるのは勿論かれの長篇小說中の傑作『ピエールとジヤン』の冒頭の如きも釣の事ではじまつてゐる。

モオパッサンばかりでない、フランスの作家には漁業または釣魚に關する作品がなか〳〵多い。ピエール・ロチの『氷洲の漁夫』は題名からも察せられる通り、アイスランドの漁夫の生活を材料としたものである。その他海洋的或ひは地方的の材料を取扱つたものにつりの挿話がいろ〳〵あることはいふまでもない。

私はまだアメリカへ行つたことがないからあちらのことはよく知らないが、あちらでは色々なスポーツが盛んらしいので、海洋若は湖川スポーツのつりのことを書いた文學は隨分ある事と思ふ。

私の少年時代の友達で小學校で勉强するよりもお宮の森で木に乘じて鳥の巢を取つたり、神馬の厩の屋根へよぢつて鳩の巢をつゝいたりすることに夢中になつてゐた少年があつた。彼は數年アメリカへ出稼ぎして百姓などしてゐるうちに彼は離はずれて勇敢な性質と狩獵や漁撈にすぐれた技術とを所有してゐるのを見拔かれてある冒險小說家の助手として働くことになつた。その小說家は名前は何といつたか今憶えてゐないが、山野や海洋に實地の冒險を試みてそれによつて得た材料で著述をして相當人氣を博してゐるといふことである。こんな作家もある位だからあちらにも釣に關する作品又は文獻は可なり多くあることゝ思ふ。（續く）

凍えた花（125）

伊藤松雄作　寺島柴明畫

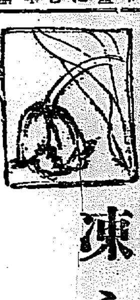

序曲（九）

照井は、今日新聞を前にして探偵社の潮川と話してゐた。

『ひどく藥が利いたものだね』

『いや全く、併し、私の調査書はかなりあつさり纏めておいたんですが——』

『だが、君の所爲だぜ、どうだ嬉ア、よくなかつたらう』

『戯談ぢやアありませんよ』

潮川は笑つて受流したものの、さて、多少は氣になるらしかつた。

『處で喫茶女史、今日は驅付けたらうね、鰤倉では二三日前から姿を見ないといふし』

潮川は微笑していつた。

『ホテルですよ、あなたが知らない譯ないぢやアありませんか、現に私が逃つてゐるんですよ』

『ホテルだといふ事は判つてゐるさ、だが、俺の方で眠居なものが出來んからな』

照井は、いつになく顔氣などころを示した。

『金が敵だよ』

『戯談を……』

潮川は輕く受けて、

『時に照井さん、喫茶女史、なか〳〵どうして、一筋縄ぢやゆきませんぜ』

『うん——』

『手强ひ奴ですナ、何しろ——』

『あつははは、手もなく一蹴されたね』

『さうなんで——そこで在りの儘の調查書を山川に渡したんでさア』

『それ見給へ』

照井は、堅むやうに潮川を見やつた。

『で、この結果ですがね——』

『そりやア喫茶が一切を諒承するだらうよ』

『そこで、過日申上げたことは——』

『俺にひざまづけてひ奴かな？』

照井はいかにも眠らしく呟いた。が、內心はさうでなかつた。

『必ずモノにして見せるぞ！』

さう思つた。

『花輪でも贈つておくかな』

『さうですな』

『君が使者に立つか？』

潮川は當惑したやうに默つてゐた。

『案外君も好人物だな！』

照井は立上ると呼鈴を押して、辻を招いた。

『君、山川病院の院長が死んだ、花輪を一つ贈りたいと思ふから手配して呉れ給へ……』

辻は潮川に挨拶して訊いた。

『どんなのにいたしませう？』

『見計ひでいゝさ、立派な奴にしてくれ給へ。眞久君が入院してた際、隨分世話になつたからね』

辻が去ると、潮川は、意味ありげに笑つた。

『豪儀なしですね、と云ふよりはいつだつて拔目がない、一つ花輪を二重にも三重にも働かせようてんだからあきれますよ』

『ふ、ふ、ついでに探偵社でも賑つたらどうだい？』

照井は窓から空を見あげた。

『シユミットは起訴されたな！』

『起訴處分でせう？』

『對大使館の問題がやかましかつたからだらう』

『しかし、これがアメリカあたりならともかく、ドイツですからな』

『うむ、しかし』

『シユミットの毀込先はアメリカだつたんでせうな』

『そんな事は知らんよ』

照井は立上つた。

『潮川君、どこかへ夕飯喰べに出ようぢやないか、クサ〳〵して叶はん』

圍碁新局（六）

先番　前田陳爾（四段）　先相先　増淵辰子（一段）

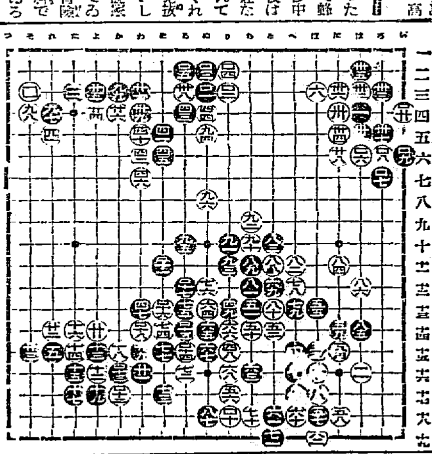

ぬ三　る二　い六　か十六　る十二

り三　は六　り十八　る十五　わ十四

ぬ二　ろ七　を十二　る十四　よ十五

り二　ろ六　か十七　を十三　い四

讀者らん

▲城大豫科生諸君に敢て一言を呈す　身は學徒に籍を置き、經濟的には父兄に多大の迷惑をかけ國家、社會的には未だ何等貢獻する所もなく、いはゆる親父の臑かぢりである君等が毎夜酒色に耽り三々五々隊伍を作つて人通り多い本町筋を亂舞しながらねり步き疲れた街を大聲を發してのたくり廻る不態は世間の笑草の種となつてゐる。諸君の親御はこれを何と見る、將來國家の中堅となる青年が双肩に擔ふ諸君の自重覺醒を促す一方、公安に無關心な警察當局の無能と無責任を嘆く（憤慨生）▲夜の本町通りを散步する人々は酒に醉ひつぶれた大學豫科生が通せましと狂態をつくして練り歩いてるだらしなさに氣付かれるでせう僕は彼等を見て巡回動物園と名づけたそして彼等の親を心から氣の毒に思ふまた其狂態を默許してゐる學校當局を憎く思ふ但し彼等の顔ぶれはいつも同じでありそして彼等は豫科生の極少部分の者であることを付記しておく（アキレタ生）▲可愛い子供は打つて育てたいものだ可愛がる親が子供の言ふまゝにするその結果娘が夜遊びをし出した注意したいが可愛娘やもまあいゝやでとどのつまりは？可愛い子にきづがつひにを知つてか知らずにかそれでも平氣の親の心が知りたいものだ來たるべき破滅の日を目前に眺め悔ゆるとき悔恨たニッポンムスメ時代の尖端を走るとか大道ガツポ子を持たれる母親よアマイばかりが藥にあらず子の現在より未來を幸福にして頂きたいものだ（せわやき）▲十二日正午頃丁子屋食堂十九番卓にて家族五人連れで食事を致しましたその時女給さんと監督さんのサービスぶりは適當で殊に立て込み最中に拘らず食事の濟むまで赤ん坊を守りして居て呉れたのには感心しました他店のサービスも斯くありたいものです（彌治の一家族より）▲十二日本町、舞、講、K生に告ぐ、分冊せるものあり御希望に應す（佐藤三七八番竹原）▲十日の獨逸生徒私は早稻田大學中講十一卷まで持つてゐます御譲り致しませう、何時でもよいから三坂通一〇五番地朝鮮生保會に來て下さい（林龍熙）▲アルス建築講座初卷より御讓下さい格安に御頼みします（苦學生）▲京畿道佛教部保安課にお尋ね致します、五卷以內に映畫化し得るものとは用紙（一頁十一行一行二十四字詰）約何枚くらゐですか（S、A生）▲南大門通滋嶺安東店頭で金を拾ひ驛前交番に屆けておきましたから御心當りの方は御出下さい（H生）▲會社か商店で午後一時から五時頃まで記帳計算をさして下さるところはありませんか、手當學はいりません（龍畫木尚二〇九七）▲中學三年位までの英語勉强のお相手いたしたし當方商商生（龍木四ノ三二〇）▲血統正しき四才の女子貰見家に讓はれたし（御顧女）▲どなたか子猫一匹下さいませんか（府本三四六四番占部醫院）

今日の新刊

（總督府圖書課）

❸川柳三昧（九月）二十錢、京城櫻井町二ノ一八一寺田方南山吟社　❸番組世界（九三號）二十錢、大阪北區兎砂町一ノ一その社　❸東亞之日本（九月）金谷雅城主宰誌（五十錢）東京四谷舘町一ノ二その社　❸心の友（九月）大浦貞道編輯（十五錢）京城南米倉町二〇六その社　❸法律新報（二六五號）二十錢、東京丸ノ內仲通三號館その社　❸水脈（三號）詩誌（特價四十五錢）京城岡崎町五一田中方登巫觀　❸校友會報（八四號）水原高等農林學校　❸精神（九月）十八錢、東京代々木山谷一〇八その社　❸朝鮮鐵道協會誌（九月）五十錢、京城府西四三朝鮮鐵道協會　❸瑞垣（創刊）宇治山田市神宮司廳內神宮神部署　❸騒珠の友（九月）三十錢、東京日暮里町金杉七七二その社　❸テニスの友（九月）十五錢、東京瀧野川町北谷端一一八六その社　❸ハーモニカ、ニュース（九月）十五錢、東京日暮里町八五三全日本ハーモニカ聯盟本部　❸ローマ字の日本（九號）五錢、東京本郷駒込町二四日本のローマ字社　❸ローマ字世界（九月）二十錢、東京本郷駒込曙町二四日本のローマ字社　❸無線通信（九月）三十錢、東京神田一ッ橋通町三全國無線通信研究所　❸棋道（九月）五十錢、東京麹町區田町二の一、日本棋院　❸朝鮮之衛生（九月）二十五錢、京城黄金町七の八その社